



Centro de Estudios  
**CESOP**  
Sociales y de Opinión Pública

**NÚM.**  
**26**

# **PULSO CIUDADANO**

## **(indicadores selectos de opinión pública)**

**Julio de 2006**

Este documento está disponible en: [www.diputados.gob.mx/cesop](http://www.diputados.gob.mx/cesop)



# PRESENTACIÓN

El objetivo de este documento es ofrecer a los diputados y al personal técnico de esta Cámara los indicadores de opinión ciudadana más recientes sobre temas de la agenda legislativa y del acontecer social, político y económico nacional. El propósito es enriquecer el debate legislativo al documentar las prioridades y demandas de los ciudadanos. Sólo se incluyen datos de empresas o instituciones reconocidas por el rigor metodológico y la confiabilidad de sus encuestas.

La información no es generada por el CESOP, sino por las instituciones y agencias encuestadoras que, en cada caso, se citan como fuente.

A través de *Pulso ciudadano*, el CESOP da a conocer el acervo documental que, sobre estos temas, está disponible en el área de Opinión Pública de este Centro de Estudios y en la página de internet:

[www.diputados.gob.mx/cesop/pulso\\_ciudadano.htm](http://www.diputados.gob.mx/cesop/pulso_ciudadano.htm)

# ÍNDICE

Este trabajo contiene indicadores de opinión sobre:

<b>Resumen ejecutivo</b> .....	7
<b>1. Evaluación del Poder Ejecutivo</b>	
Evaluación presidencial.....	12
<b>2. Evaluación de las instituciones</b>	
Confianza en las instituciones electorales.....	15
<b>3. Cultura política</b>	
Por quién, cómo y dónde votaron.....	21
Encuesta postelectoral.....	28
<b>4. Política migratoria de Estados Unidos</b>	
Debate sobre migración .....	50
<b>5. Gobernantes en América Latina</b>	
Aprobación de mandatarios.....	64

# ÍNDICE

<b>6. Temas relevantes de la coyuntura política</b>	
Movimiento magisterial en Oaxaca.....	67
<b>Vitrina metodológica.....</b>	<b>68</b>
<b>Temas publicados en números anteriores.....</b>	<b>70</b>

# RESUMEN EJECUTIVO

### **Evaluación del presidente Vicente Fox**

- De acuerdo con una encuesta de BGC, Ulises Beltrán y Asociados, entre la población con teléfono en su vivienda el acuerdo con la manera de gobernar del presidente Fox se ubicó en 65 por ciento durante la primera semana de julio.
- Por su parte, una encuesta de Parametría revela que el Presidente Vicente Fox goza de buena imagen entre la población mexicana, ya que seis de cada diez ciudadanos aprueban su labor como gobernante (véase pp. 12 a 13).

### **Confianza en las instituciones electorales**

- Respecto al proceso electoral 54 por ciento de la población considera que las elecciones fueron “limpias”, frente a un 37 por ciento que opina lo contrario
- 42 por ciento de la población tiene buena opinión del Instituto Federal Electoral; mientras que 20 por ciento tiene una mala opinión, de acuerdo con una encuesta de BGC, Ulises Beltrán y Asociados.
- De acuerdo con la misma encuesta, 70 por ciento de la población confía en la legalidad e independencia del Tribunal Electoral del Poder Judicial de la Federación (TEPJF) (véase pp. 15 a 19).

### La emisión del voto

- De acuerdo con una encuesta de Parametría, la geografía del voto se distribuyó de la siguiente manera: el sur fue la región que más votos aportó a favor de Andrés Manuel López Obrador, mientras que la región norte sólo le dio 25 por ciento. El PAN obtuvo 39 por ciento de los votos en el norte del país, mientras que en el centro recibió el apoyo de 28 por ciento de los votantes. La presencia del blanquiazul fue limitada en el sur, donde apenas recaudó 5 por ciento del total de sufragios.
- Roberto Madrazo, recibió un apoyo equilibrado tanto en el norte como en el centro del país con 30 por ciento de las preferencias electorales, además obtuvo presencia en la región sur, con 22 por ciento de los sufragios. (véase pp. 21 a 27).

### Encuesta Postelectoral

- Una encuesta de Ipsos-Bimsa, publicada en el periódico *El Universal*, destaca lo siguiente: 53 por ciento de la población califica positivamente la jornada electoral del 2 de julio, mientras que 24 por ciento la evalúa negativamente.
- En opinión de los entrevistados si hoy se repitieran las elecciones presidenciales, 40.4 por ciento votaría por Felipe Calderón, 39.8 por ciento por Andrés Manuel López Obrador; 17.4 por ciento por Roberto Madrazo.



## RESUMEN EJECUTIVO

- 45 por ciento de los ciudadanos opinan que el Tribunal Federal Electoral del Poder Judicial de la Federación (TEPJF) debe declarar presidente electo a Calderón, 26 por ciento opina que debe declarar ganador a Andrés Manuel López Obrador y 20 por ciento preferirían la anulación de la elección (véanse pp. 28 a 48)

### **Debate sobre inmigración**

- Una encuesta del Centro Hispánico Pew indica que 54 por ciento de los hispanos cree que ha habido un incremento en la discriminación en su contra como resultado del debate migratorio y las marchas pro-inmigrantes de abril y mayo.
- 75 por ciento cree que esa polémica llevará a que más latino-estadounidenses voten en las elecciones legislativas de noviembre. Además, 63 por ciento cree que las marchas pro-inmigrantes son el inicio de un nuevo y duradero movimiento social, y 58 por ciento ve unidad entre los latinos (véase pp. 50 a 62).

### **Evaluación de mandatarios en América Latina**

- Un estudio internacional sobre la forma en que la población califica la gestión de sus gobernantes en 17 países de América y otros en el resto del mundo indica que la primera posición en el ranking de mandatarios en América la ocupa el presidente de Bolivia, Evo Morales, quien tiene 81 por ciento de aprobación, seguido del Presidente de Argentina, Néstor Kirchner, quien se mantiene con 80 por ciento.

## RESUMEN EJECUTIVO

- El presidente Vicente Fox se ubica como el octavo mandatario mejor evaluado de los 17 países incluidos en este estudio, con un nivel de aprobación de 62 por ciento (véase pp. 64 a 65).

### **Temas de la coyuntura política**

- El paro de labores de maestros en Oaxaca ha captado ampliamente la atención de la población con teléfono en su vivienda. De acuerdo con una encuesta de BGC Ulises Beltrán y Asociados, 37 por ciento de los ciudadanos está de acuerdo con que los maestros realicen este tipo de acciones para lograr la satisfacción de sus demandas, frente al 55 por ciento que opina lo contrario (véase p. 67).

# **EVALUACIÓN DEL PODER EJECUTIVO**

# EVALUACIÓN PRESIDENCIAL

**En general, ¿usted aprueba o desaprueba la forma en que el Presidente Fox realiza su trabajo?**

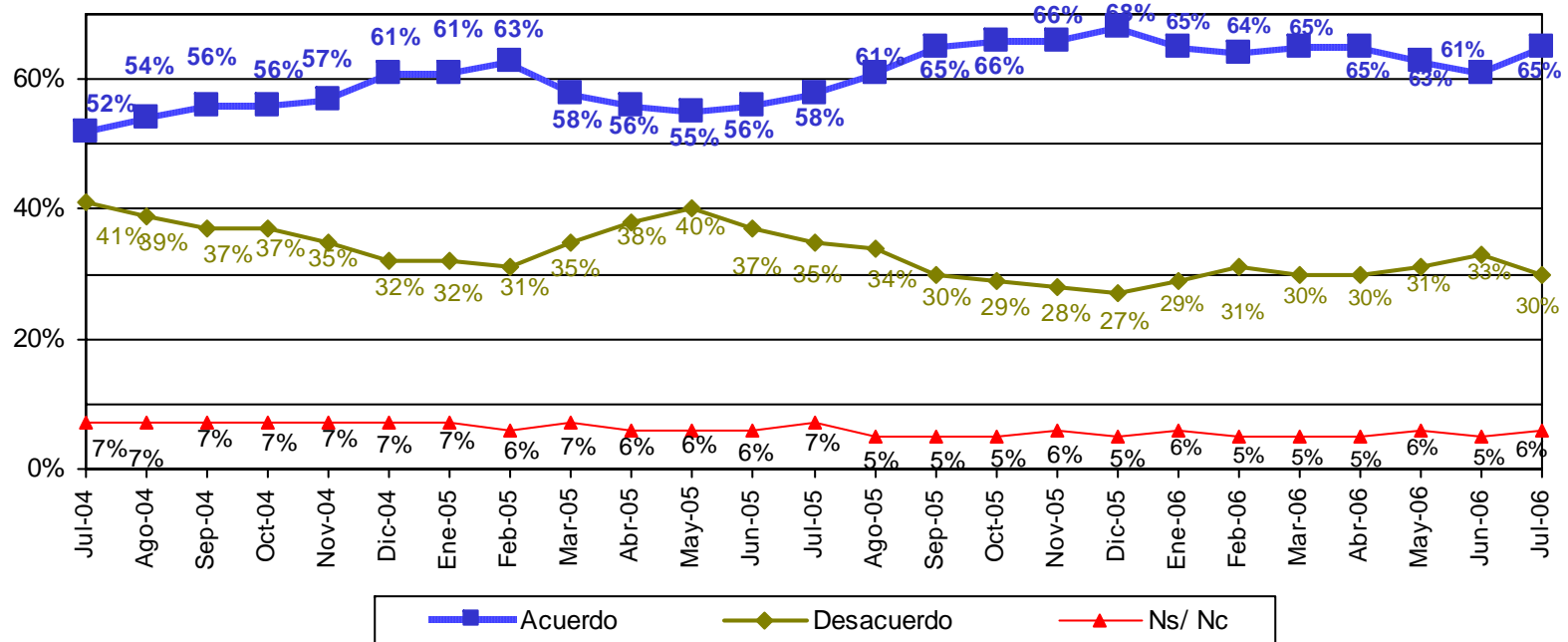

\*Se reporta la primera semana de julio

**Fuente:** BGC, Ulises Beltrán y Asociados, *Acontecer Nacional y Opinión Pública*, julio de 2006.

Telefónica nacional  
 5 y 6 de julio de 2006

# EVALUACIÓN PRESIDENCIAL

**En general, ¿usted aprueba o desaprueba la forma en que el Presidente Fox realiza su trabajo?**

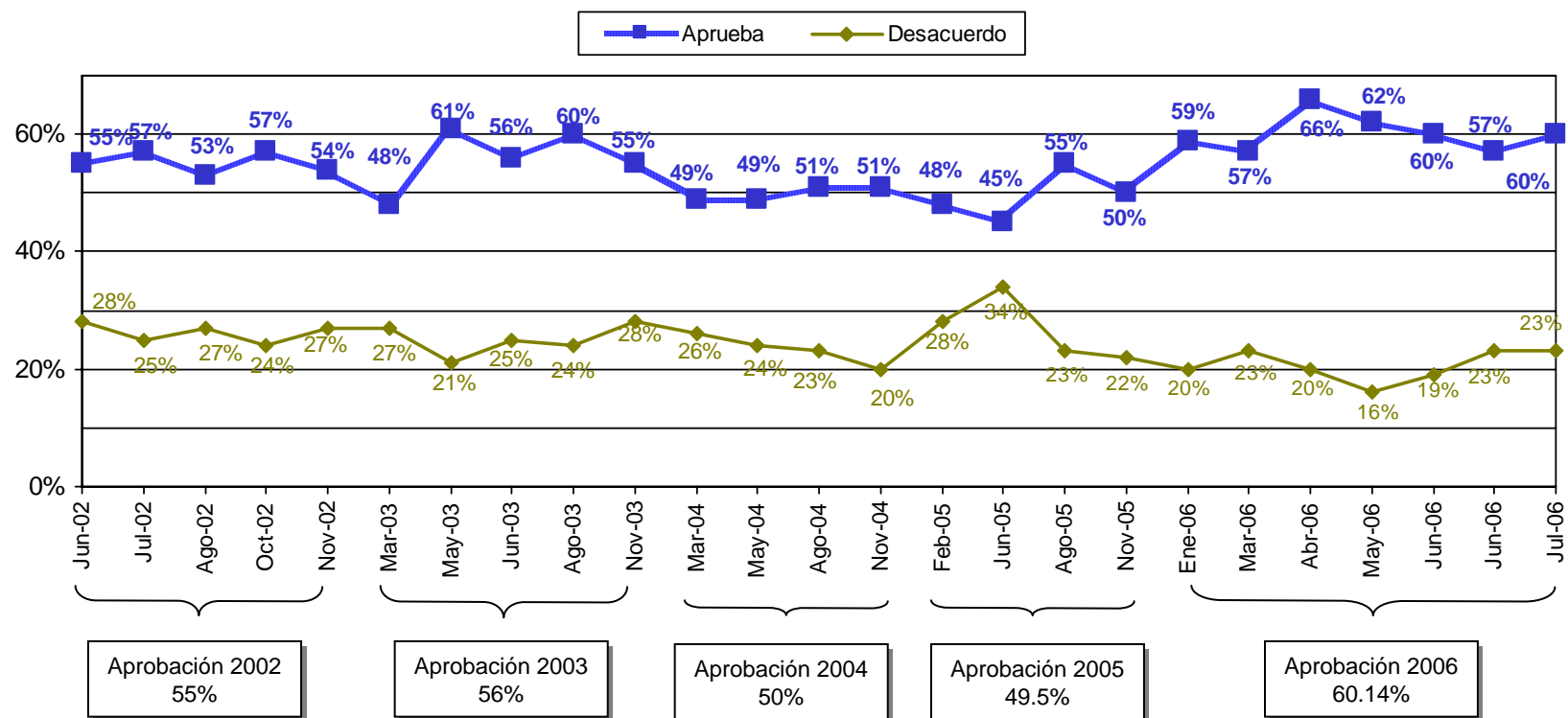

Sumando "Ns/Nc" y "Ni aprueba ni desaprueba" = 100%

**Fuente:** Parametría, *Carta Paramétrica*, 5 de julio de 2006.

Vivienda nacional  
 julio de 2006

# EVALUACIÓN DE LAS INSTITUCIONES

# CONFIANZA EN LAS INSTITUCIONES ELECTORALES

## ¿Qué tanta confianza tiene en el Instituto Federal Electoral?

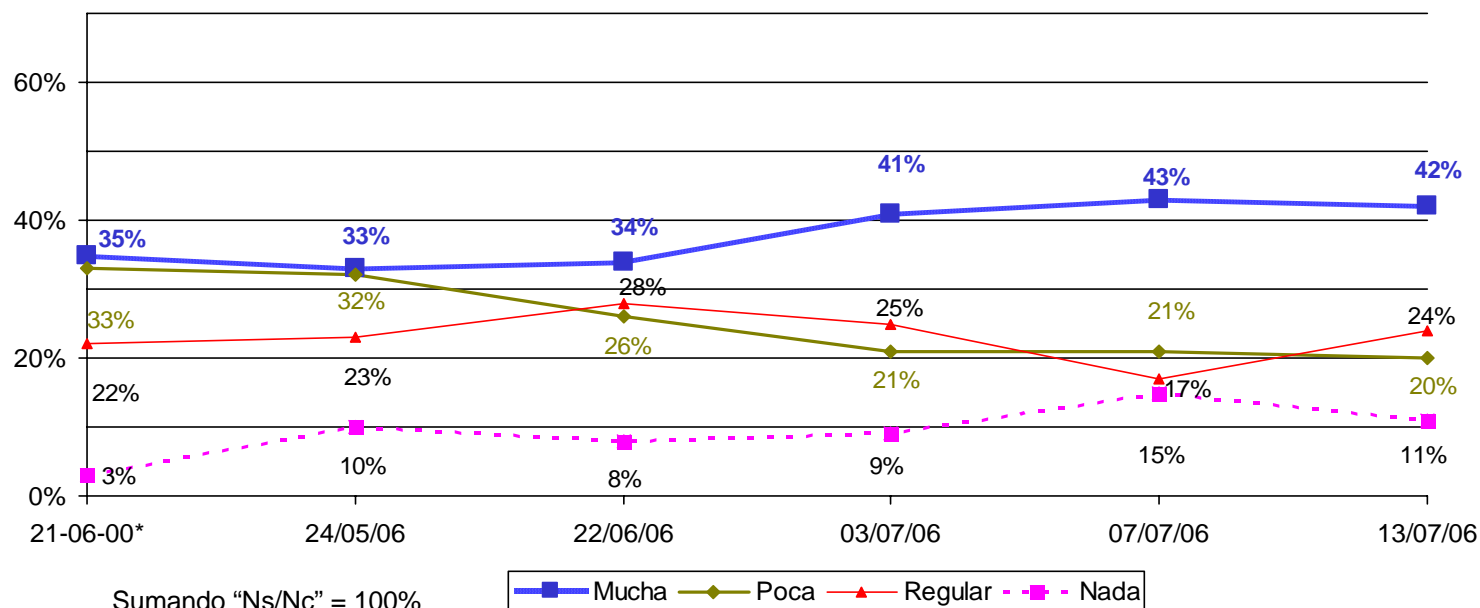

Anteriormente se preguntó: ¿Qué tanta confianza le da usted a que el IFE sea el encargado de la elección y el responsable de dar los resultados finales?

**Fuente:** BGC, Ulises Beltrán y Asociados, *Acontecer Nacional* y *Opinión Pública*, julio de 2006.

Telefónica nacional  
 17 de julio de 2006

# CONFIANZA EN LAS INSTITUCIONES ELECTORALES

**¿Cómo calificaría usted las elecciones en México: limpias o sucias?**

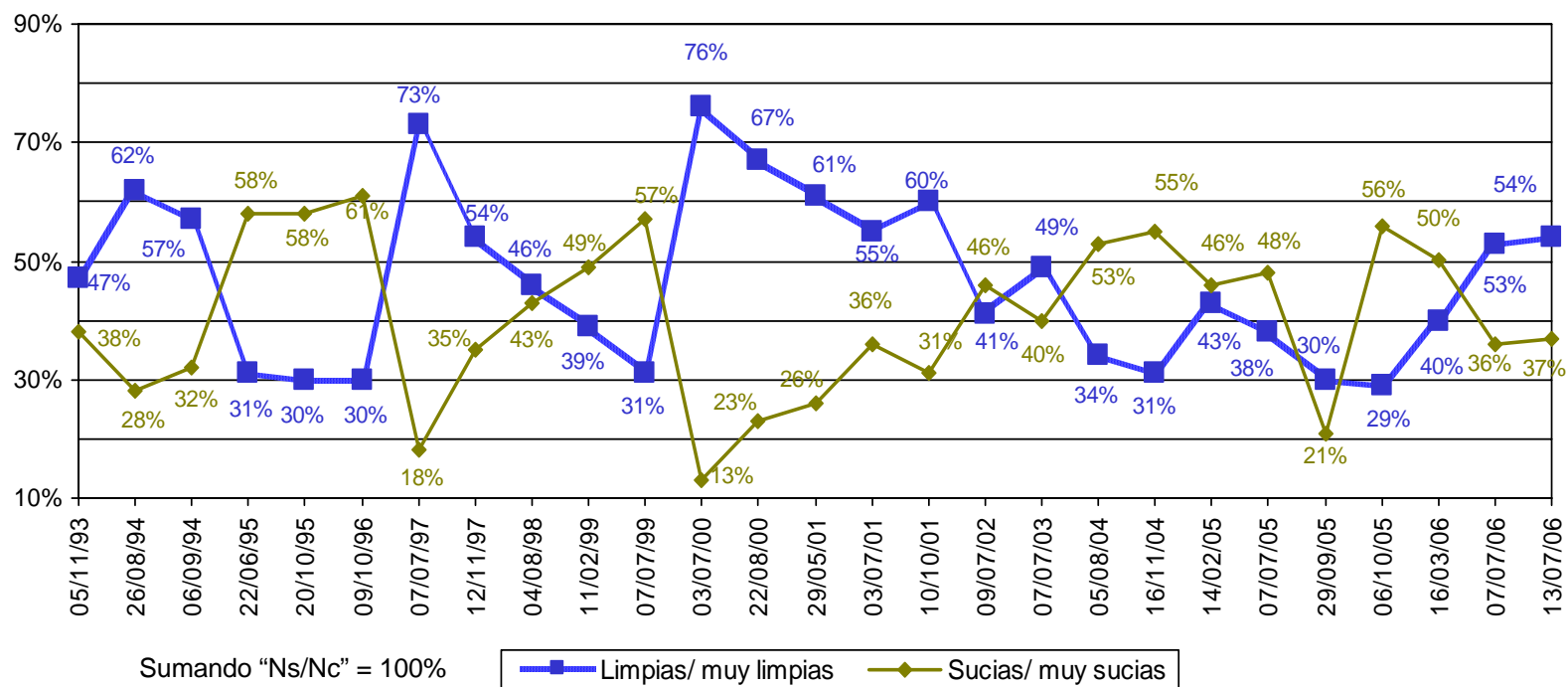

**Fuente:** BGC, Ulises Beltrán y Asociados, *Acontecer Nacional* y *Opinión Pública*, julio de 2006.

Telefónica nacional  
 12 y 13 de julio  
 de 2006



# CONFIANZA EN LAS INSTITUCIONES ELECTORALES

*Y dígame, ¿está usted de acuerdo o en desacuerdo con....?*

**Que se han dado muchas irregularidades en el proceso electoral**

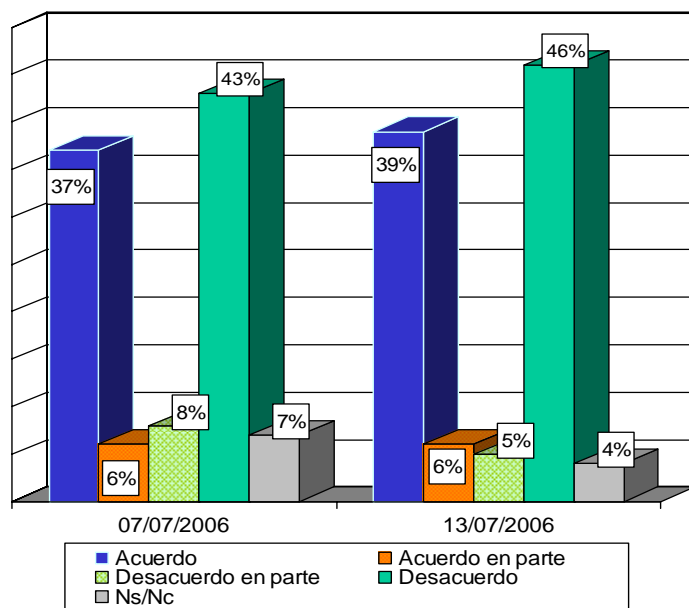

**La forma como el IFE ha contado los votos**

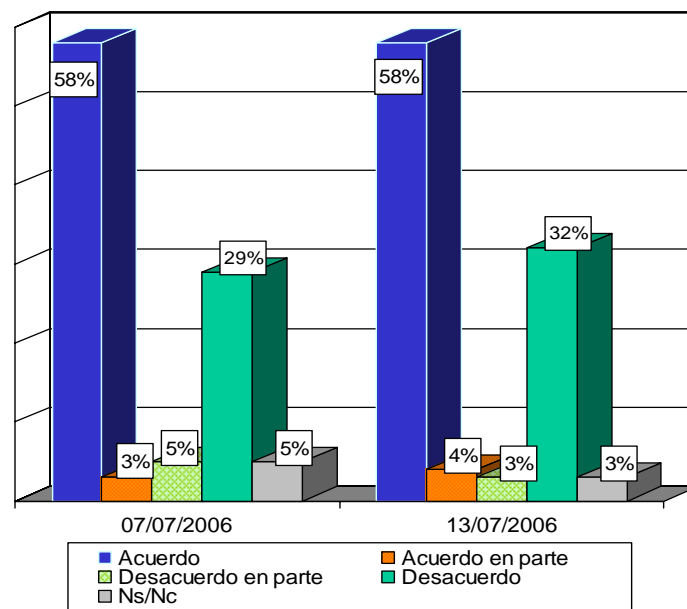

Fuente: BGC, Ulises Beltrán y Asociados, *Acontecer Nacional y Opinión Pública*, julio de 2006.

Telefónica nacional  
 12 y 13 de julio  
 de 2006

# CONFIANZA EN LAS INSTITUCIONES ELECTORALES

## ¿Qué tanta confianza tiene en el Tribunal Federal Electoral?

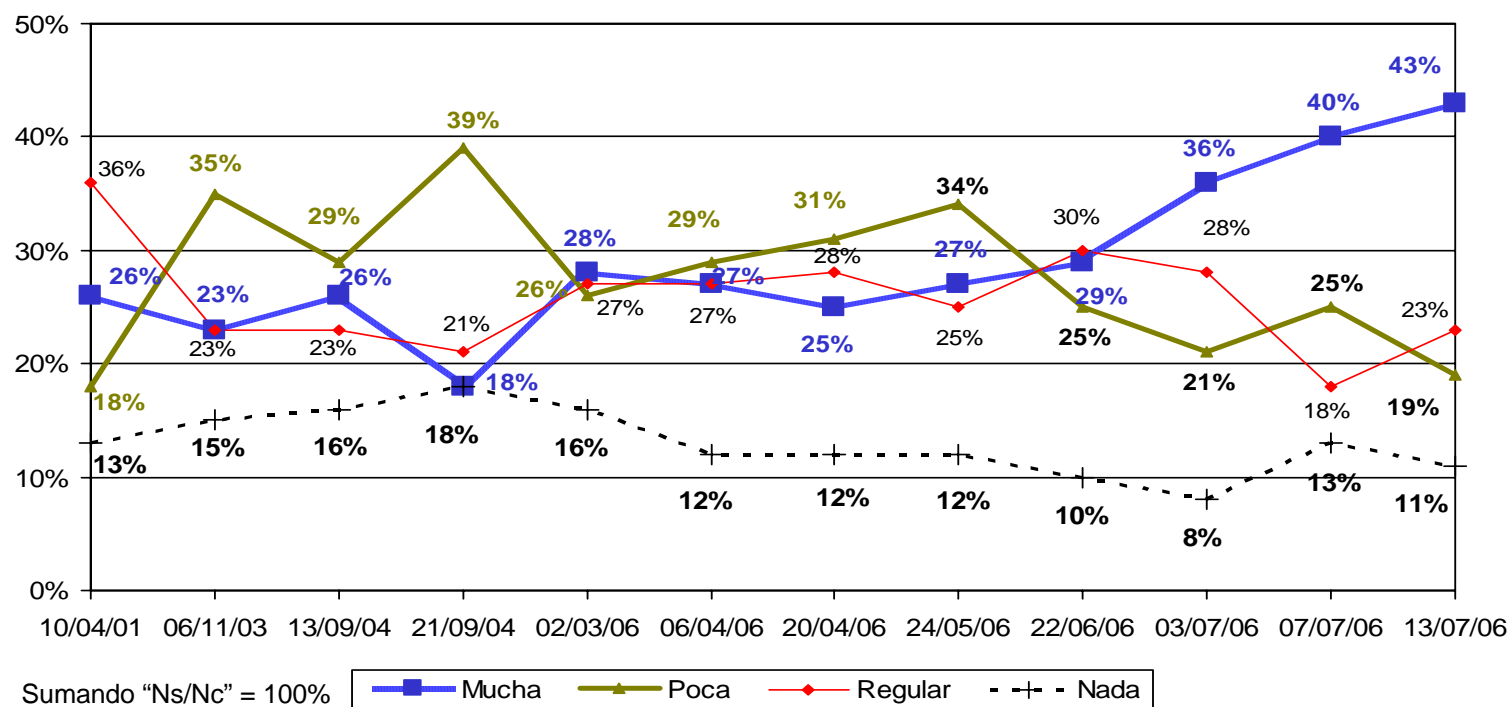

Fuente: BGC, Ulises Beltrán y Asociados, *Acontecer Nacional* y *Opinión Pública*, julio de 2006.

Telefónica nacional  
 12 y 13 de julio  
 de 2006

# CONFIANZA EN LAS INSTITUCIONES ELECTORALES

***El Tribunal Electoral del Poder Judicial de la Federación es el encargado de revisar las impugnaciones, calificar el proceso electoral y determinar quién ganó la elección para Presidente de la República. Dígame con lo que ha visto o escuchado de otros procesos el Tribunal Electoral ha...***

	Porcentaje
Actuado apegado a la ley, o	67%
No	24%
Ns/Nc	9%
Decide de manera libre, o	73%
No	22%
Ns/ Nc	5%

	Porcentaje
Actuado en forma independiente de los partidos políticos, o	66%
No	27%
Ns/Nc	7%
Actuado en forma independiente del presidente Fox, o	69%
No	24%
Ns/ Nc	7%

**Fuente:** BGC, Ulises Beltrán y Asociados, *Acontecer Nacional y Opinión Pública*, julio de 2006.

Telefónica nacional  
 12 y 13 de julio  
 de 2006

# CULTURA POLÍTICA

# POR QUIÉN, CÓMO Y DÓNDE VOTARON

## Tendencia histórica de encuesta de salida

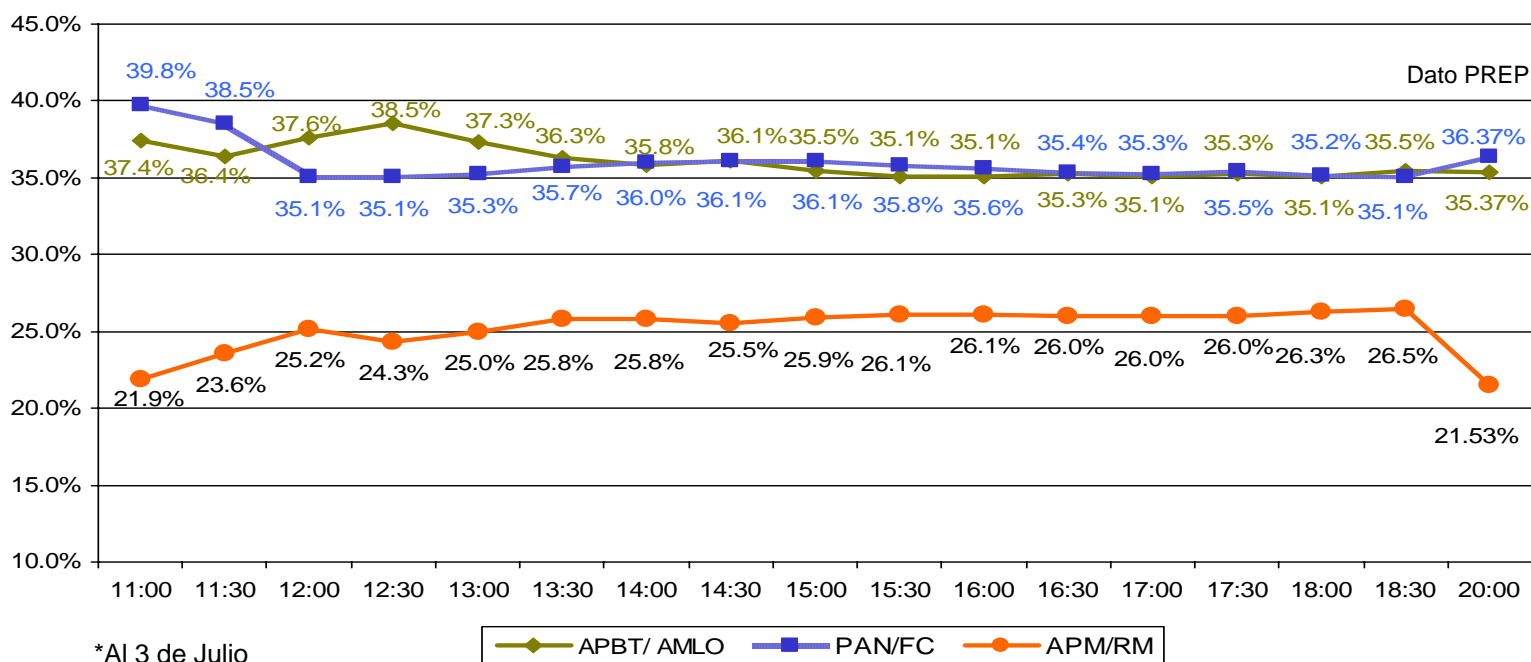

\*Al 3 de Julio  
 Actas procesadas: 98.45%  
 Participación: 58.90%

Fuente: Parametría, Carta Paramétrica, 5 de julio de 2006.

Vivienda nacional  
 julio de 2006

# POR QUIÉN, CÓMO Y DÓNDE VOTARON

## Perfil de los electores

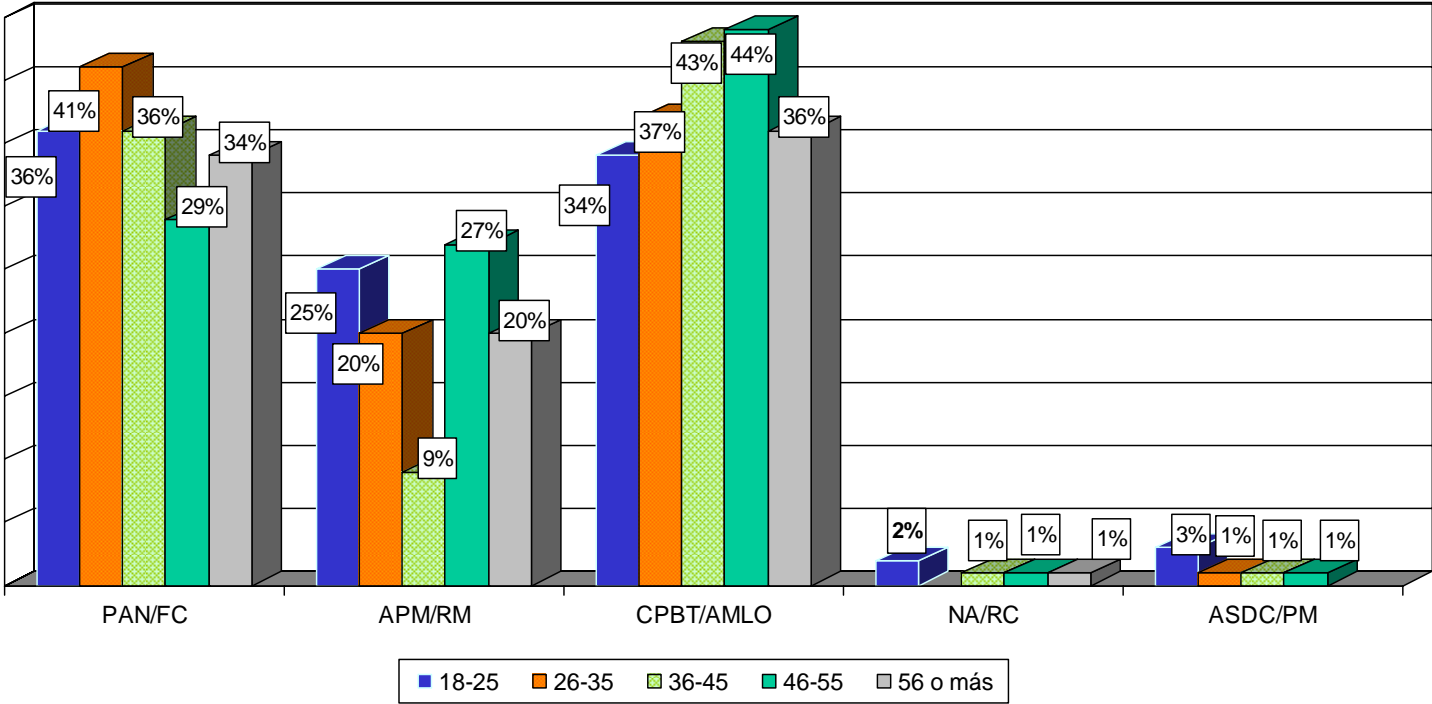

Fuente: Parametría, Carta Paramétrica, 5 de julio de 2006.

Vivienda nacional  
 julio de 2006

# POR QUIÉN, CÓMO Y DÓNDE VOTARON

## Perfil de los electores

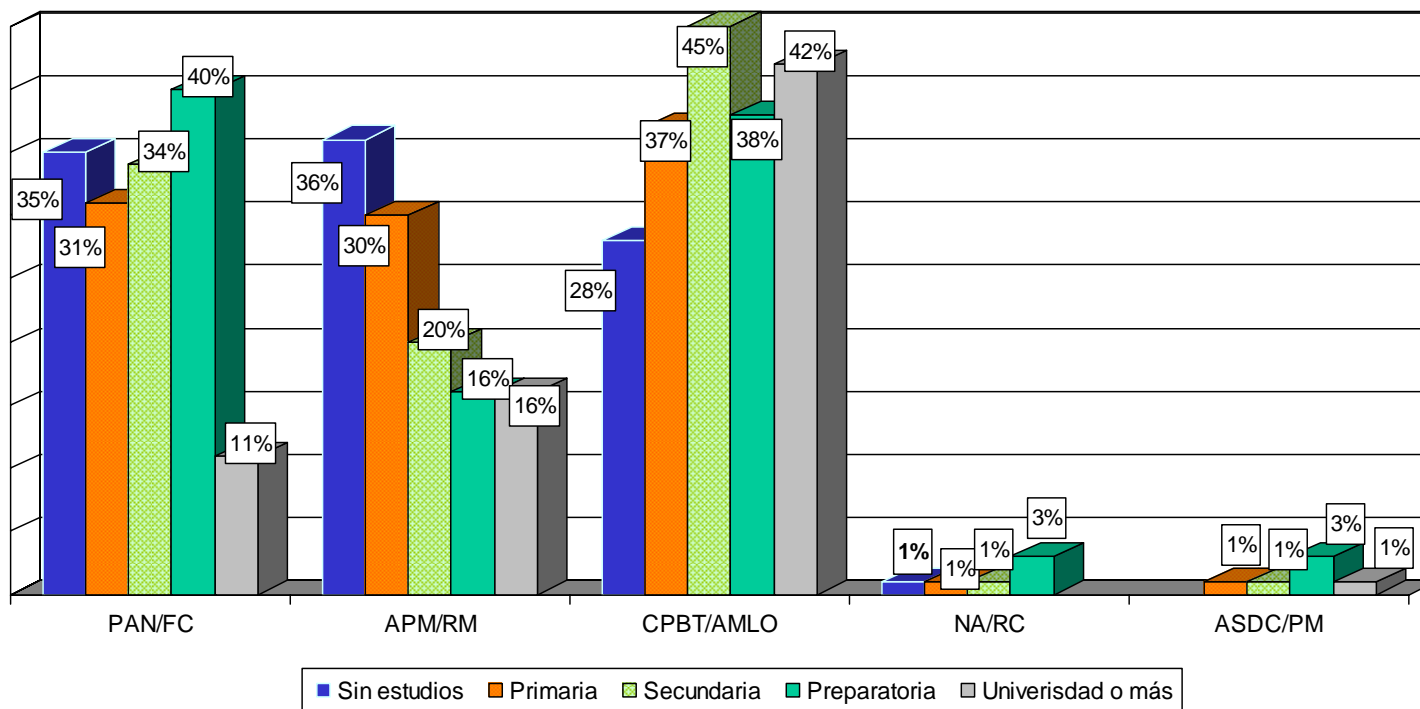

Fuente: Parametría, Carta Paramétrica, 5 de julio de 2006.

Vivienda nacional  
 julio de 2006

# POR QUIÉN, CÓMO Y DÓNDE VOTARON

## Geografía del voto

Preferencia electoral	Región norte	Región centro	Región sur
PAN/ Felipe Calderón	39%	28%	25%
Alianza por México/ Roberto Madrazo	30%	30%	22%
Coalición por el Bien de Todos/ Andrés Manuel López Obrador	25%	38%	49%
Partido Nueva Alianza/ Roberto Campa	3%	1%	1%
Partido Alternativa Socialdemócrata y Campesina/ Patricia Mercado	3%	3%	3%

La región norte abarca la circunscripción 1 y 2; la región centro la circunscripción 4 y 5; y la región sur corresponde a la circunscripción 3.

**Fuente:** Parametría, *Carta Paramétrica*, 5 de julio de 2006.



# POR QUIÉN, CÓMO Y DÓNDE VOTARON

## La decisión del voto

Preferencia electoral	Siempre vota por el mismo partido	Cuando supe quiénes eran los candidatos	Durante la campaña	Hoy en la urna	Ns/ NC	Total
PAN/ Felipe Calderón	40%	19%	33%	6%	2%	100%
Alianza por México/ Roberto Madrazo	64%	10%	17%	7%	2%	100%
Coalición por el Bien de Todos/ Andrés Manuel López Obrador	39%	28%	24%	8%	1%	100%
Partido Nueva Alianza/ Roberto Campa	17%	17%	50%	16%	0%	100%
Partido Alternativa Socialdemócrata y Campesina/ Patricia Mercado	16%	16%	34%	34%	0%	100%

Fuente: Parametría, *Carta Paramétrica*, 5 de julio de 2006.

# POR QUIÉN, CÓMO Y DÓNDE VOTARON

**¿Usted prefiere que la mayoría de los diputados federales sean del mismo partido del presidente o que sea un partido distinto al del presidente?**

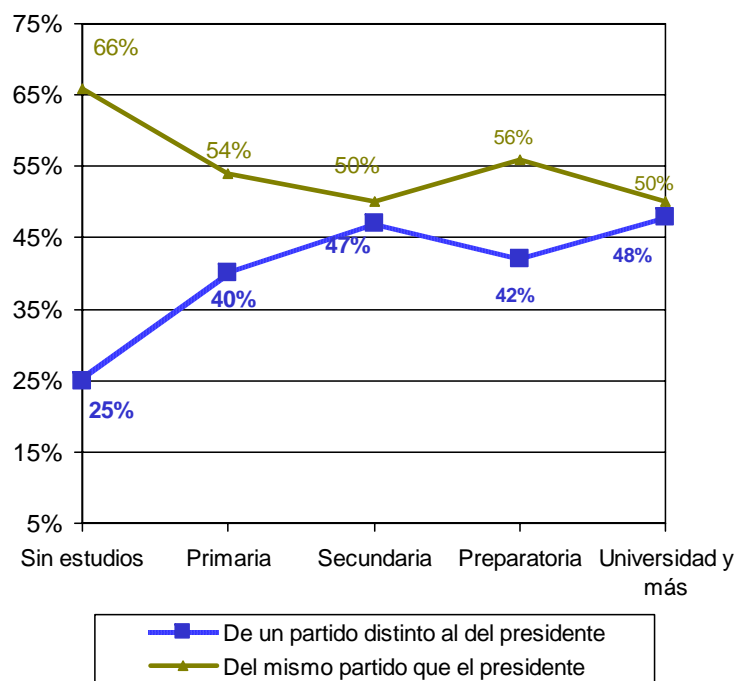

	Edad		
	Entre 18 y 40 años	Mayores de 41	Total
Del mismo partido que el presidente	46%	55%	51%
De un partido distinto al del presidente	52%	39%	44%
No sabe o No contesta	3%	6%	5%
Total	100%	100%	100%

**Fuente:** Parametría, *Carta Paramétrica*, 5 de julio de 2006.

Vivienda nacional  
 julio de 2006

# POR QUIÉN, CÓMO Y DÓNDE VOTARON

**En general, ¿aprueba o desaprueba la forma en que el Presidente Vicente Fox realiza su trabajo?**

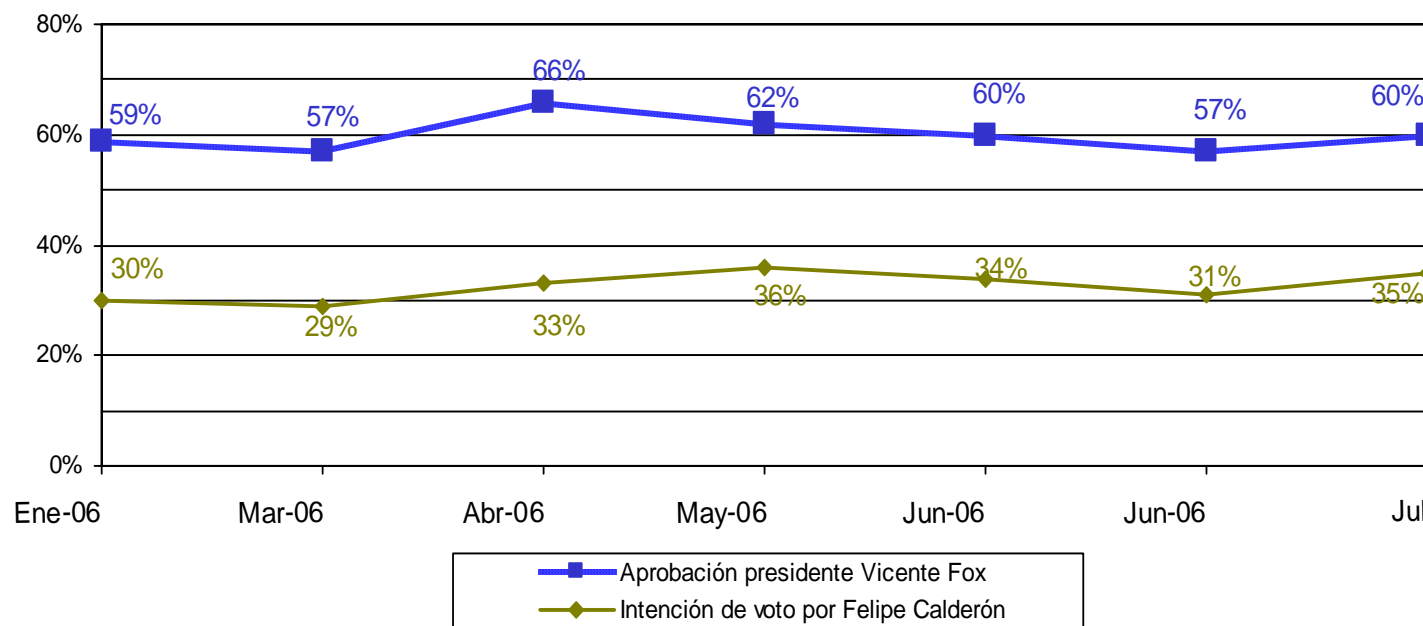

**Fuente:** Parametría, *Carta Paramétrica*, 5 de julio de 2006.

# ENCUESTA POSTELECTORAL

*Independientemente de su voto emitido, ¿quién cree que ganó la elección de Presidente de la República?*

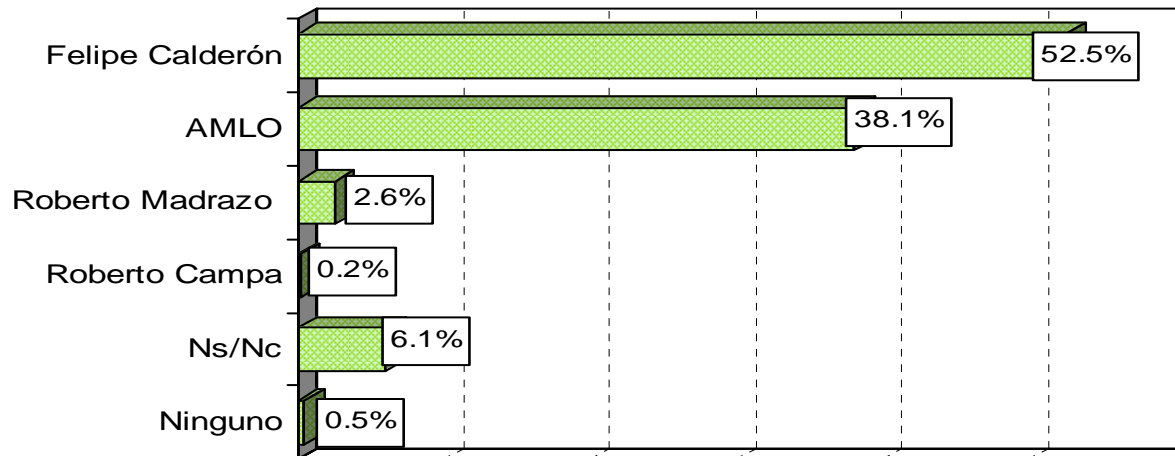

**Fuente:** *El Universal*, 27 de julio de 2006, pp. A1 y A11.

Vivienda nacional  
21 al 24 de julio  
de 2006

# ENCUESTA POSTELECTORAL

**¿Está a favor o en contra del recuento de votos?**

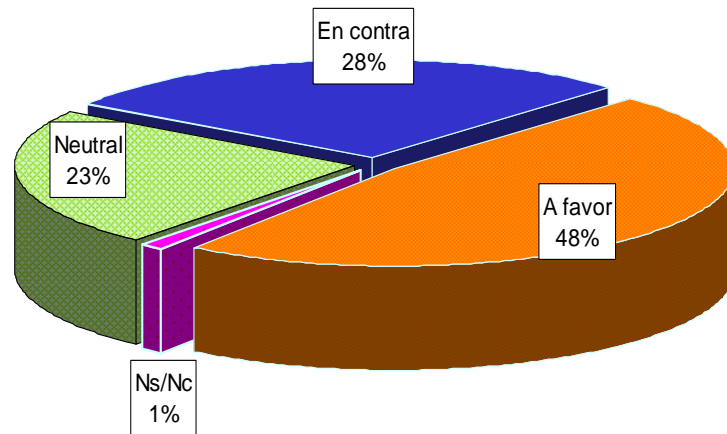

Fuente: *El Universal*, 27 de julio de 2006, pp. A1 y A11.

**¿Cuál es su opinión del IFE?**

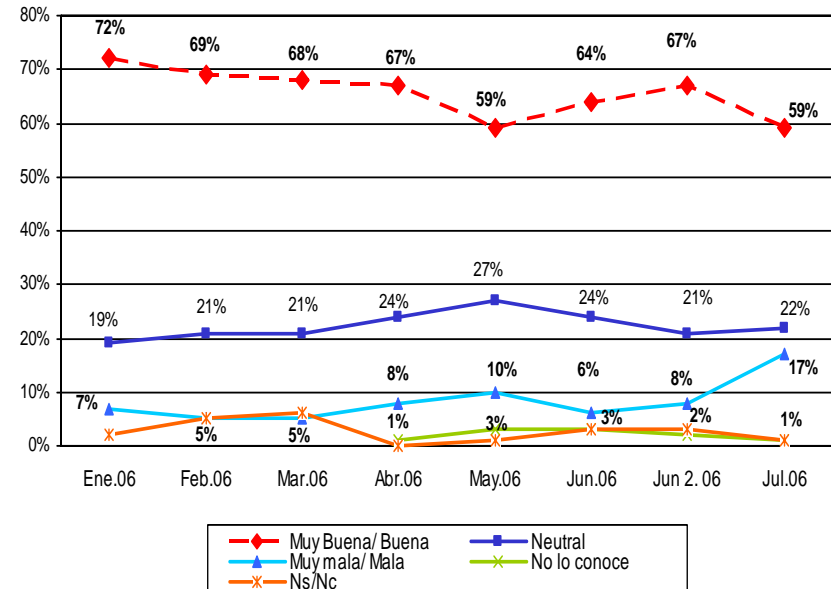

Vivienda nacional  
 21 al 24 de julio  
 de 2006

# ENCUESTA POSTELECTORAL

*En términos generales, ¿cómo calificaría la situación política del país?*

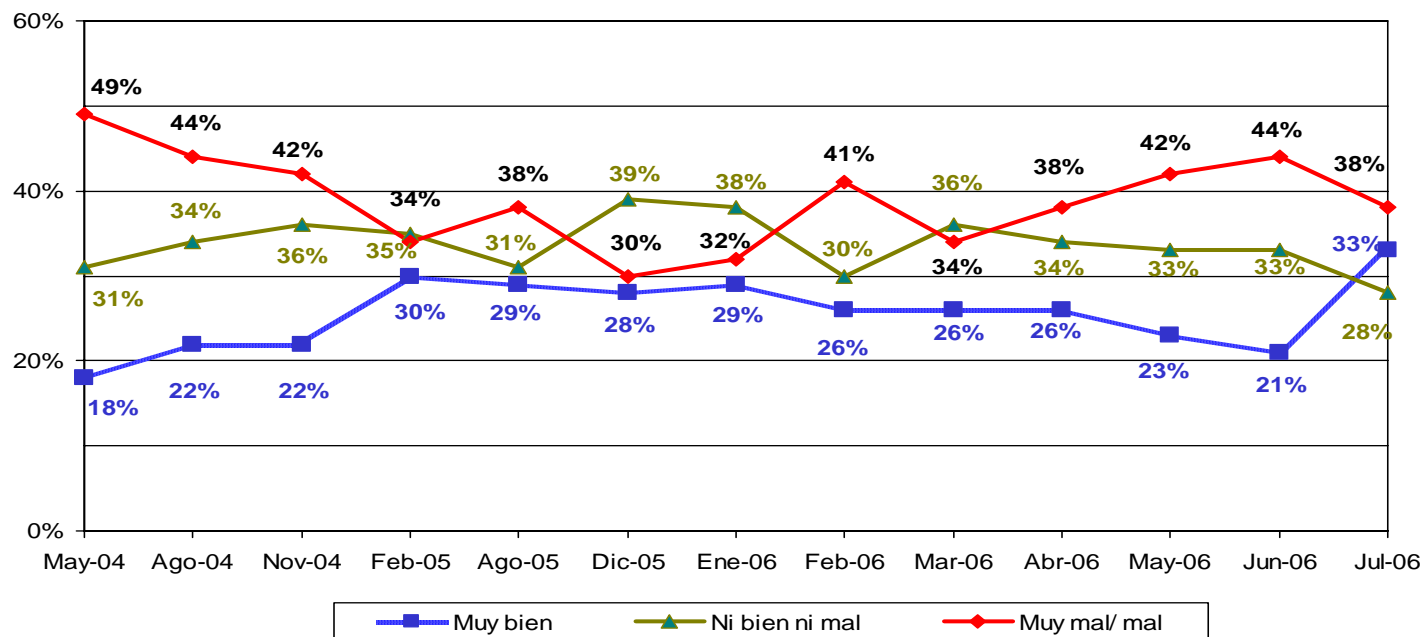

No se muestra el porcentaje de Ns/NC

Fuente: *El Universal*, 27 de julio de 2006, pp. A1 y A11.

Vivienda nacional  
 21 al 24 de julio  
 de 2006

# ENCUESTA POSTELECTORAL

*En términos generales, ¿cómo calificaría al proceso electoral del 2 de julio pasado?*

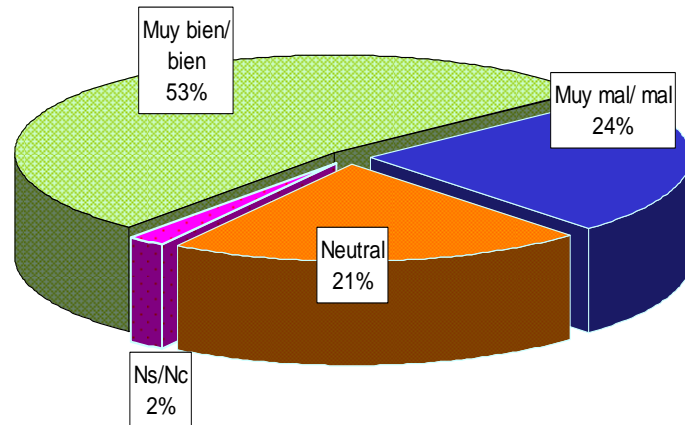

Fuente: *El Universal*, 27 de julio de 2006, pp. A1 y A11.

## Votó por Felipe Calderón

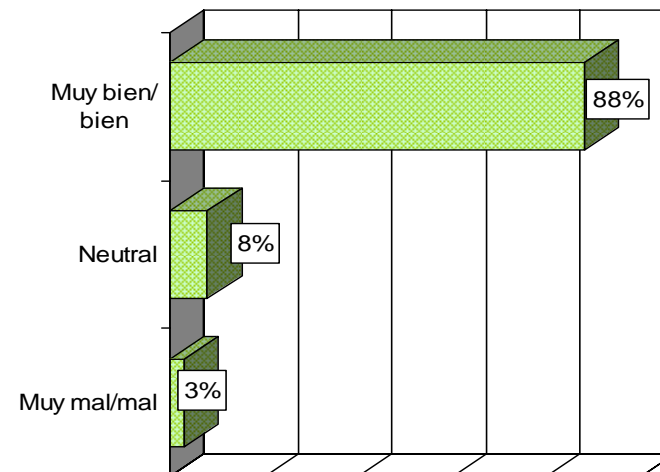

Vivienda nacional  
21 al 24 de julio  
de 2006

# ENCUESTA POSTELECTORAL

*En términos generales, ¿cómo calificaría al proceso electoral del 2 de julio pasado?*

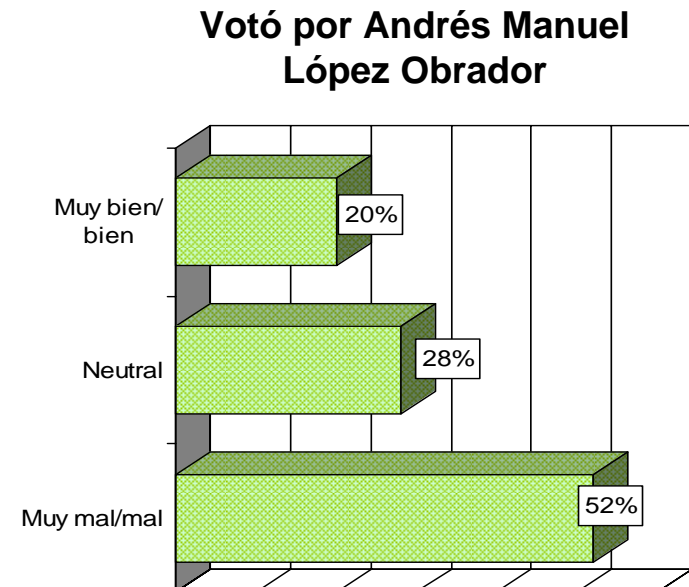
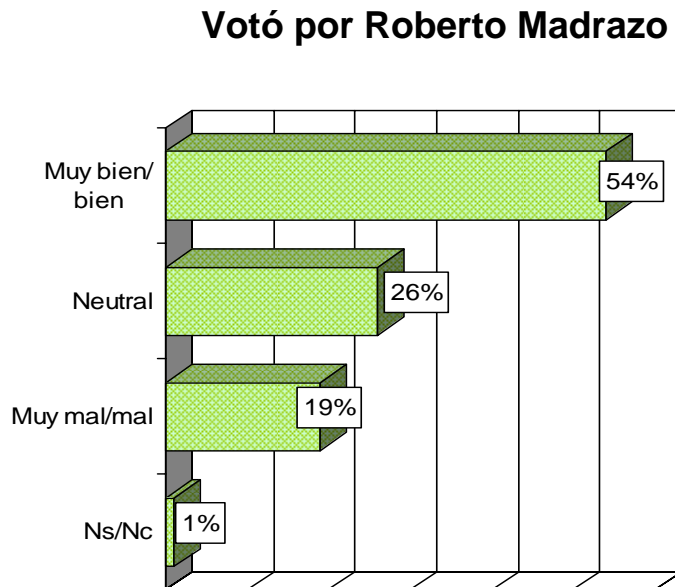

Fuente: *El Universal*, 27 de julio de 2006, pp. A1 y A11.

Vivienda nacional  
21 al 24 de julio  
de 2006



# ENCUESTA POSTELECTORAL

*En términos generales, ¿cómo calificaría al proceso electoral del 2 de julio pasado?*

**Votó otros**

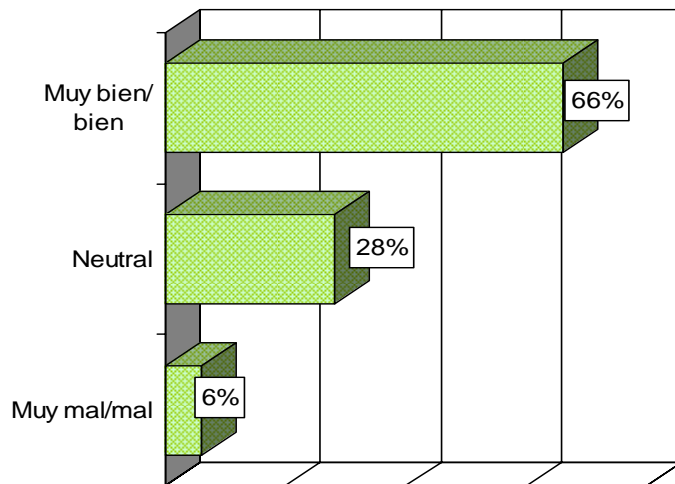

**No votó**

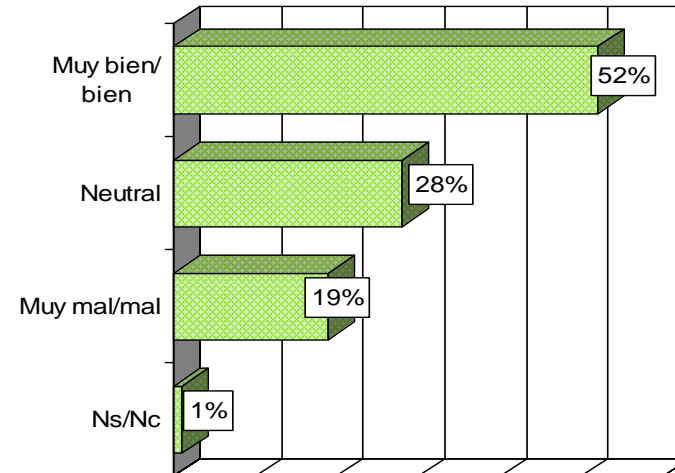

Fuente: *El Universal*, 27 de julio de 2006, pp. A1 y A11.

Vivienda nacional  
21 al 24 de julio  
de 2006

# ENCUESTA POSTELECTORAL

*¿Cómo describiría la elección presidencial del 2 de julio pasado?  
¿Diría que fue una elección limpia o sucia?*

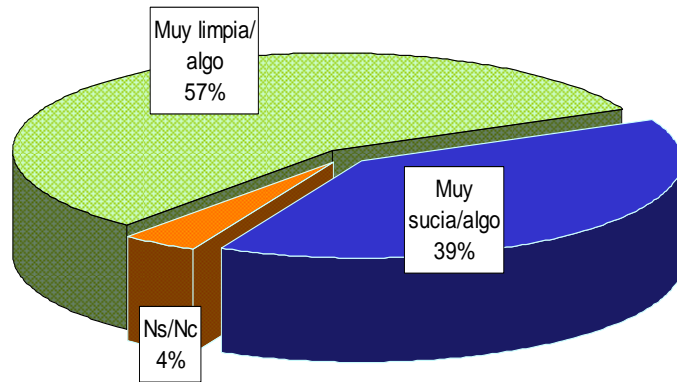

## Votó por Felipe Calderón

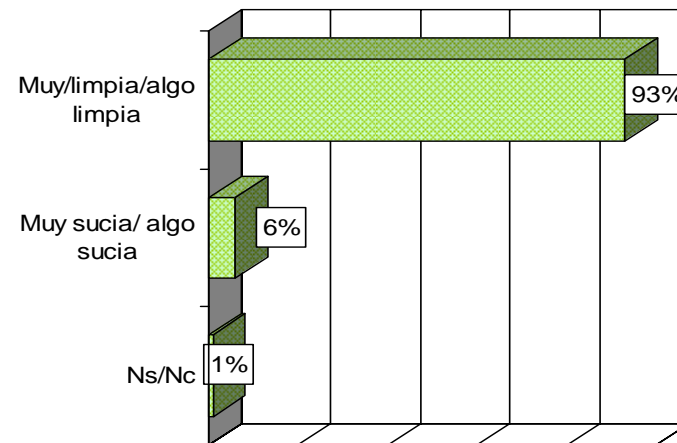

Fuente: *El Universal*, 27 de julio de 2006, pp. A1 y A11.

Vivienda nacional  
21 al 24 de julio  
de 2006

# ENCUESTA POSTELECTORAL

**¿Cómo describiría la elección presidencial del 2 de julio pasado?  
¿Diría que fue una elección limpia o sucia?**

**Votó por Roberto Madrazo**

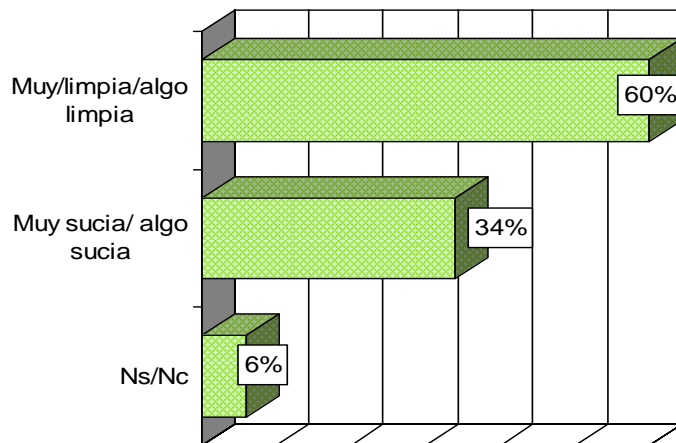

**Votó por Andrés Manuel López Obrador**

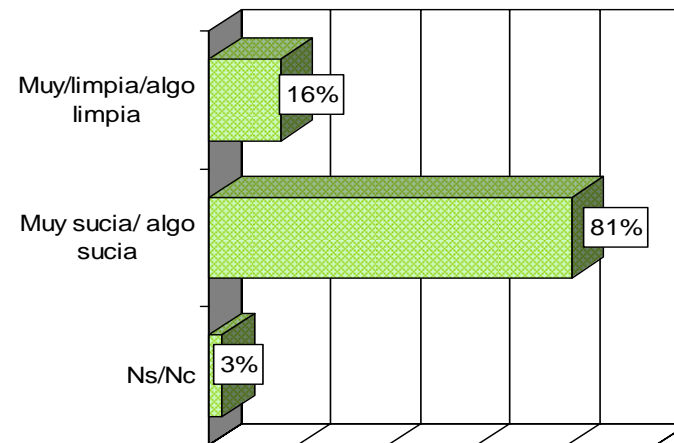

Fuente: *El Universal*, 27 de julio de 2006, pp. A1 y A11.

Vivienda nacional  
21 al 24 de julio  
de 2006

# ENCUESTA POSTELECTORAL

**¿Cómo describiría la elección presidencial del 2 de julio pasado?  
¿Diría que fue una elección limpia o sucia?**

**Votó otros**

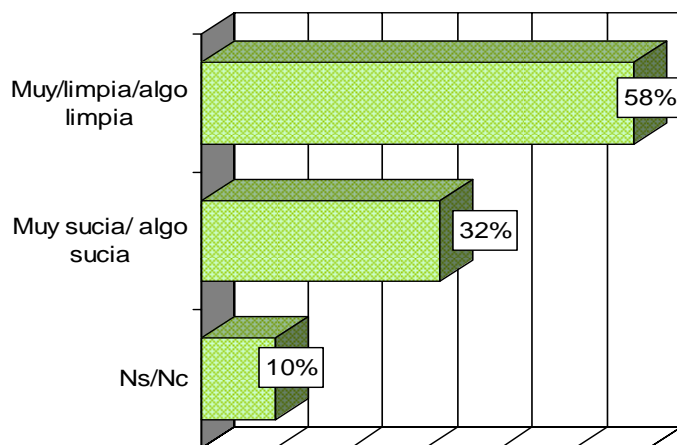

**No votó**

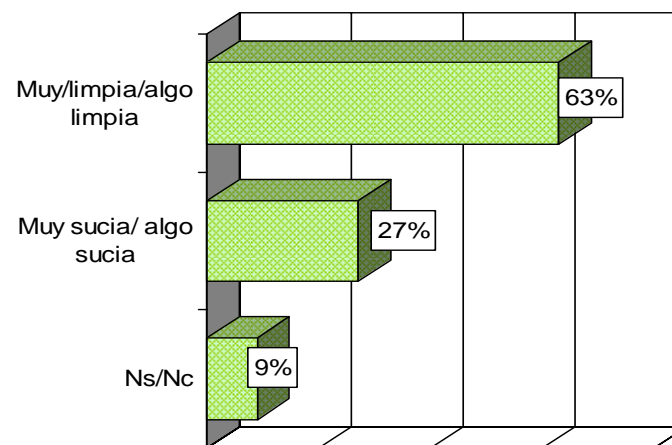

Fuente: *El Universal*, 27 de julio de 2006, pp. A1 y A11.

Vivienda nacional  
21 al 24 de julio  
de 2006

# ENCUESTA POSTELECTORAL

*En términos generales, ¿la elección presidencial fue equitativa o inequitativa entre todos los candidatos?*

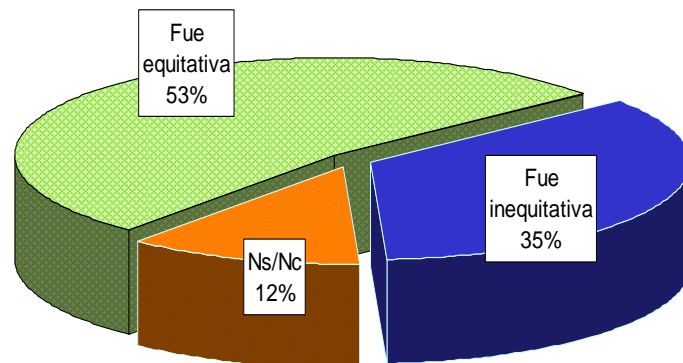

*El candidato de la coalición PRD/PT/Convergencia, Andrés Manuel López Obrador, ha impugnado el resultado de las elecciones presidenciales del 2 de julio ante el Tribunal Electoral del Poder Judicial de la Federación. ¿usted aprueba o desaprueba que AMLO haya impugnado el resultado de las elecciones?*

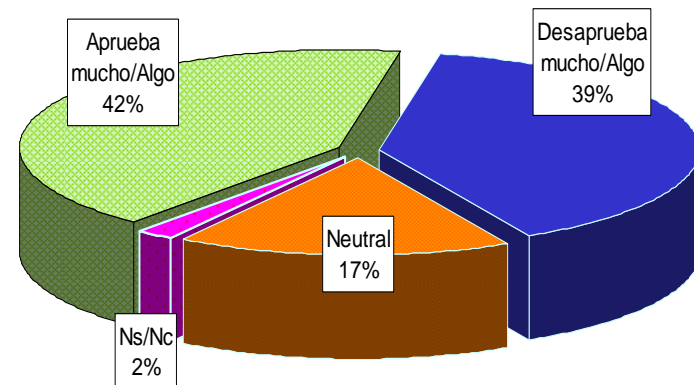

Fuente: *El Universal*, 27 de julio de 2006, pp. A1 y A11.

Vivienda nacional  
21 al 24 de julio  
de 2006

# ENCUESTA POSTELECTORAL

*Durante las últimas semanas Andrés Manuel López Obrador ha declarado que se deben contar nuevamente los votos de la elección presidencial a fin de que se aclaren las dudas sobre el ganador de la misma. Con lo que usted sabe o ha oído, ¿está a favor o en contra de que se cuenten nuevamente los votos de la elección presidencial?*

**Votó por Felipe Calderón**

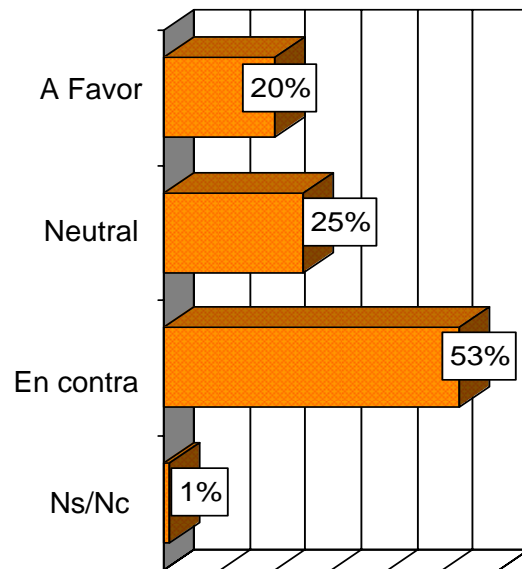

**Madrazo**

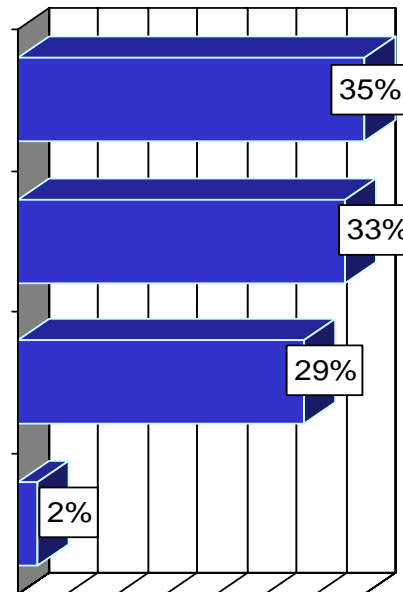

**AMLO**

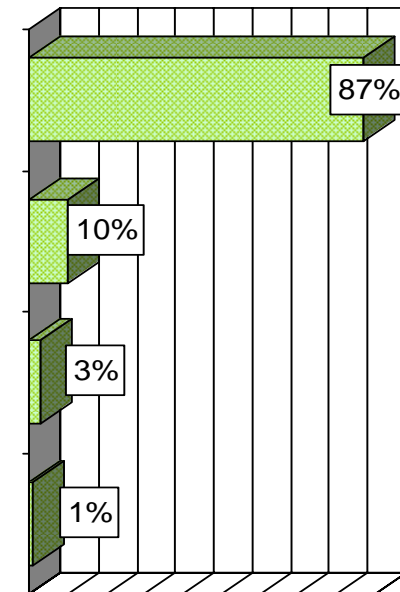

Fuente: *El Universal*, 27 de julio de 2006, pp. A1 y A11.

Vivienda nacional  
21 al 24 de julio  
de 2006

# ENCUESTA POSTELECTORAL

**Durante las últimas semanas Andrés Manuel López Obrador ha declarado que se deben contar nuevamente los votos de la elección presidencial a fin de que se aclaren las dudas sobre el ganador de la misma. Con lo que usted sabe o ha oído, ¿está a favor o en contra de que se cuenten nuevamente los votos de la elección presidencial?**

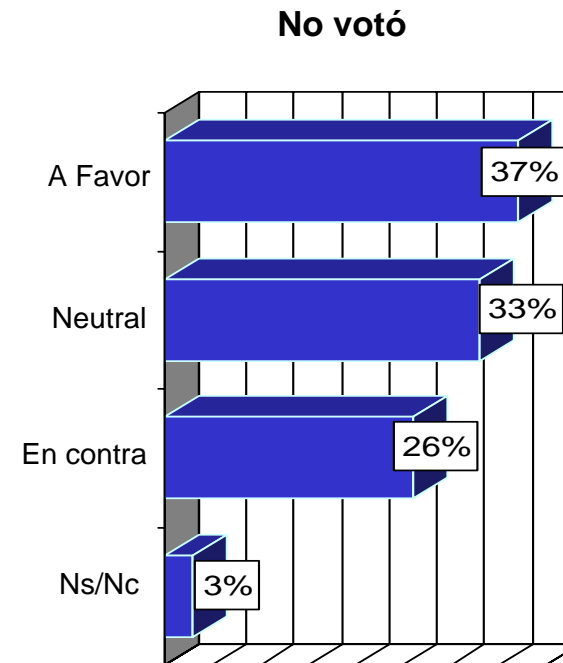
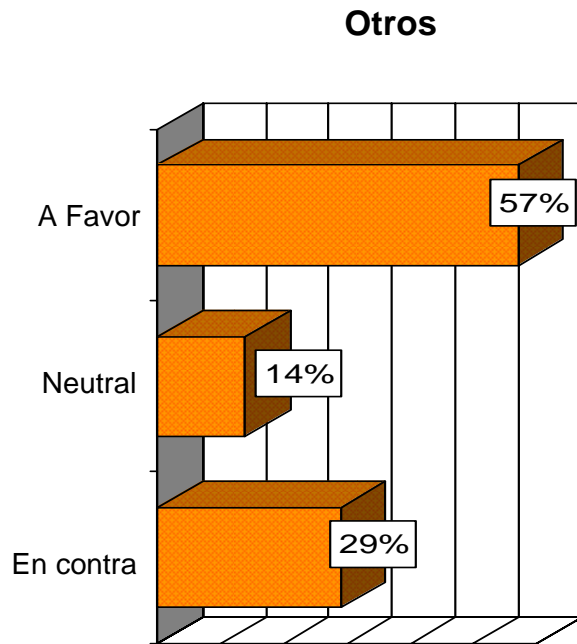

Fuente: *El Universal*, 27 de julio de 2006, pp. A1 y A11.

Vivienda nacional  
21 al 24 de julio  
de 2006

# ENCUESTA POSTELECTORAL

**¿Y usted está de acuerdo o en desacuerdo con que Andrés Manuel López Obrador haya convocado a sus seguidores a una resistencia “pacífica” con el fin de que se cuenten nuevamente los resultados de la elección presidencial?**

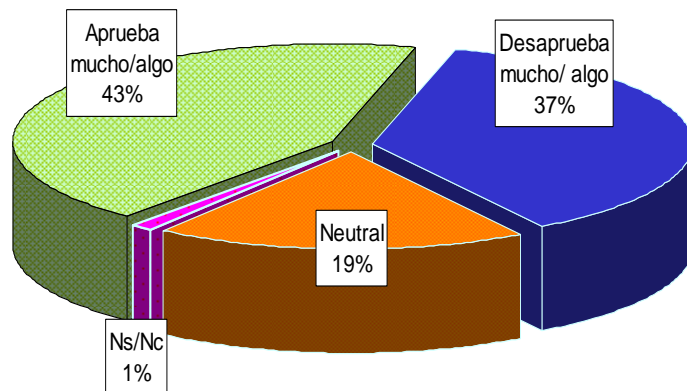

Fuente: *El Universal*, 27 de julio de 2006, pp. A1 y A11.

**El Tribunal Electoral del Poder Judicial de la Federación emitirá en septiembre próximo la decisión final sobre el resultado de la elección presidencial. Hay tres posibles decisiones que puede tomar el Tribunal. ¿Cuál es la que usted prefiere?**

Declarar presidente electo a Felipe Calderón	45%
Declarar presidente a AMLO	26%
Anular el resultado de la elección	20%
Ns/Nc	9%

Vivienda nacional  
 21 al 24 de julio  
 de 2006



# ENCUESTA POSTELECTORAL

**Ahora dígame por favor, si el Tribunal Electoral del Poder Judicial de la Federación declara a Felipe Calderón presidente electo, ¿usted...?**

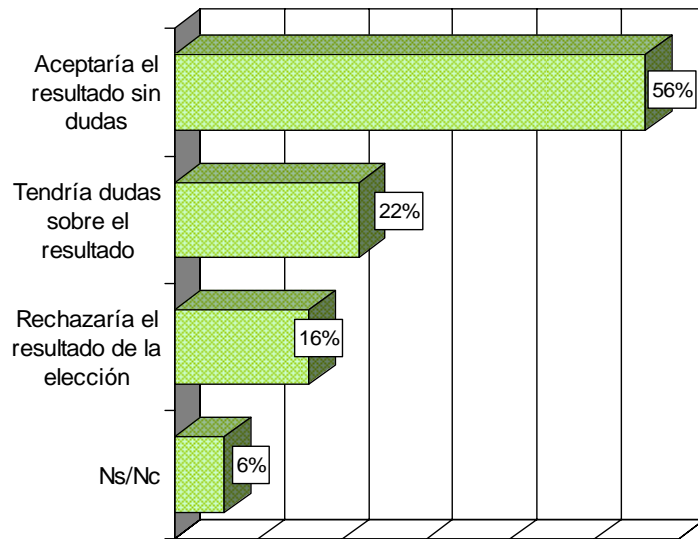

**Fuente:** *El Universal*, 27 de julio de 2006, pp. A1 y A11.

**Ahora le voy a mencionar una institución. Dígame si usted tiene una muy buena, buena, mala o muy mala opinión de ella. Si no la conoce, por favor dígame.**

## Tribunal Electoral del Poder Judicial de la Federación (TEPJF)

	Ene 06	Jul 06
Muy buena/buena	45	46
Neutral	27	26
Muy mala/ mala	20	11
No la conoce	8	11
Ns/Nc	-	5

Vivienda nacional  
 21 al 24 de julio  
 de 2006

# ENCUESTA POSTELECTORAL

*¿Cómo calificaría usted la actuación de cada una de las siguientes autoridades durante el proceso electoral actual?*

## Instituto Federal Electoral

	Ene 06	Jul 06
Muy buena/buena	75	60
Neutral	18	19
Muy mala/ mala	6	20
Ns/Nc	1	1

## Presidencia de la República

	Ene 06	Jul 06
Muy buena/buena	53	54
Neutral	33	26
Muy mala/ mala	13	18
Ns/Nc	1	1

**Fuente:** *El Universal*, 27 de julio de 2006, pp. A1 y A11.

Vivienda nacional  
21 al 24 de julio  
de 2006

# ENCUESTA POSTELECTORAL

**Muchas veces los partidos, los políticos y las instituciones gubernamentales tienen desacuerdos entre ellos. Dígame por favor, cuando el IFE y el (partido) tienen desacuerdos entre ellos, ¿a quién le cree usted más?**

IFE	PAN
52	16
IFE	PRI
57	10
IFE	PRD
51	21
IFE	Calderón
52	13
IFE	AMLO
50	22

**Si el día de hoy se repitieran las elecciones para Presidente de la República, ¿por quién votaría usted? (porcentaje preferencia nacional)**

Voté por / Ahora votaría por	Votó por calderón	Por AMLO	Por Madrazo	Por otros	No votó
Calderón	96.3	1.7	8.7	10.9	17.4
Madrazo	1.9	0.6	79.5	6	13.4
Mercado	0.4	0.9	-	40.5	1.8
Campa	-	0.6	-	26.2	-
No respondió	1	2	2	-	47

Fuente: *El Universal*, 27 de julio de 2006, pp. A1 y A11.

Vivienda nacional  
 21 al 24 de julio  
 de 2006

# ENCUESTA POSTELECTORAL

*Sí el día de hoy se repitieran las elecciones para Presidente de la República, ¿por qué partido votaría usted?  
(porcentaje preferencia nacional)*

**Resultado oficial conteo IFE**

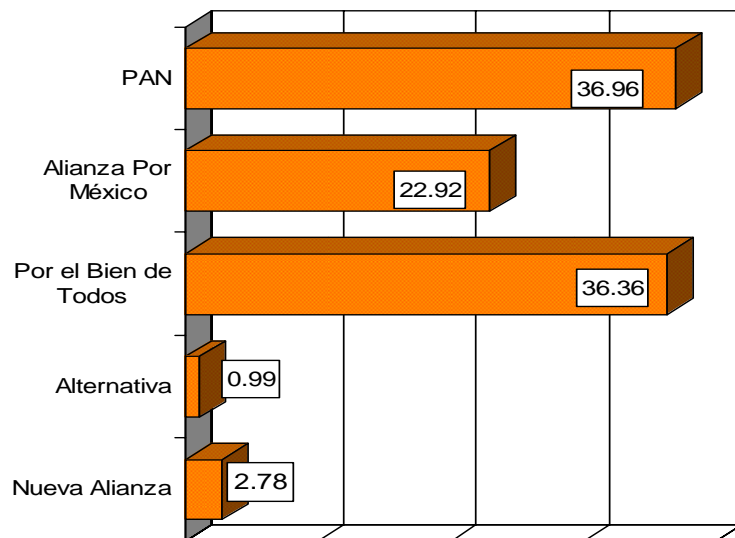

**Encuesta postelectoral julio 2006**

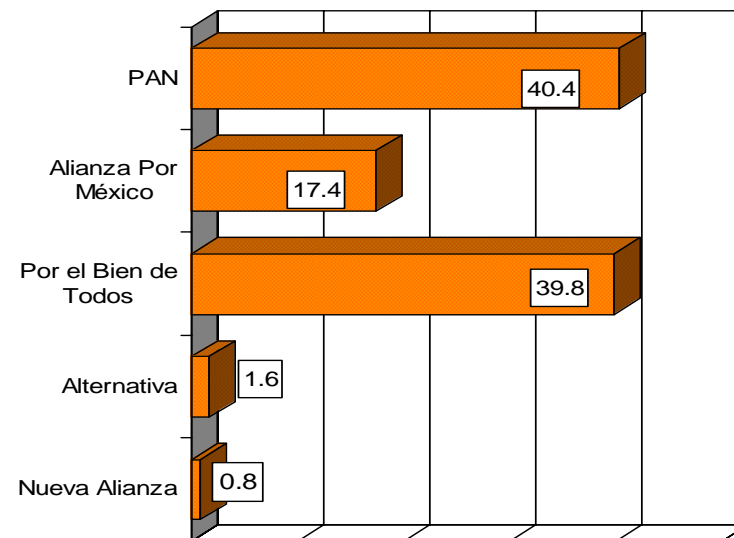

**Fuente:** *El Universal*, 27 de julio de 2006, pp. A1 y A11.

Vivienda nacional  
21 al 24 de julio  
de 2006

# ENCUESTA POSTELECTORAL

*¿Usted se arrepiente o no se arrepiente de haber votado por el candidato que escogió?*

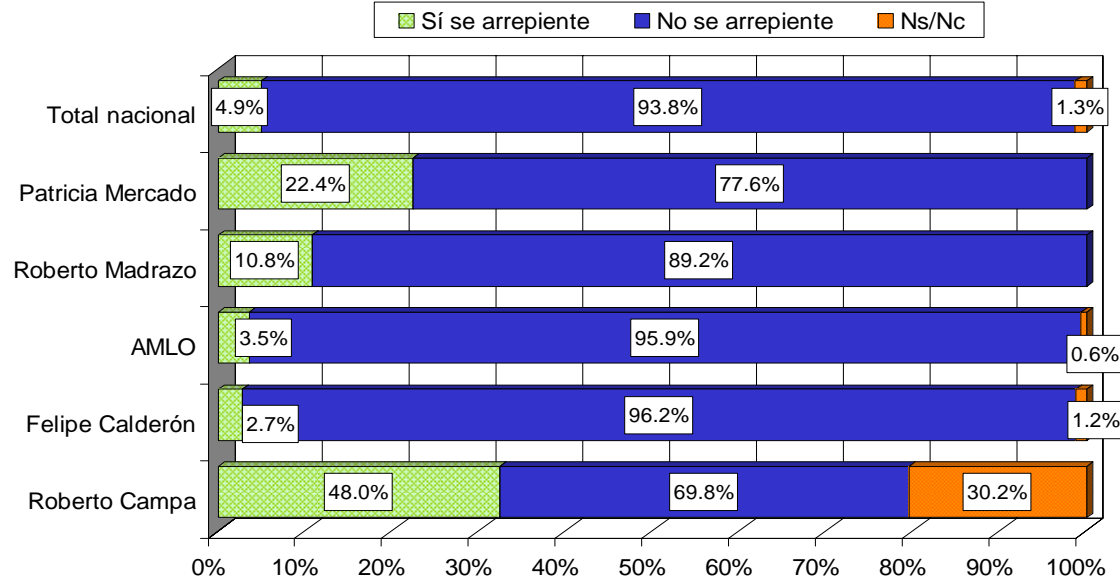

Fuente: *El Universal*, 27 de julio de 2006, pp. A1 y A11.

Vivienda nacional  
21 al 24 de julio  
de 2006

# ENCUESTA POSTELECTORAL

**Dígame si tiene una muy buena, buena, mala o muy mala opinión de las siguientes personas**

## Felipe Calderón

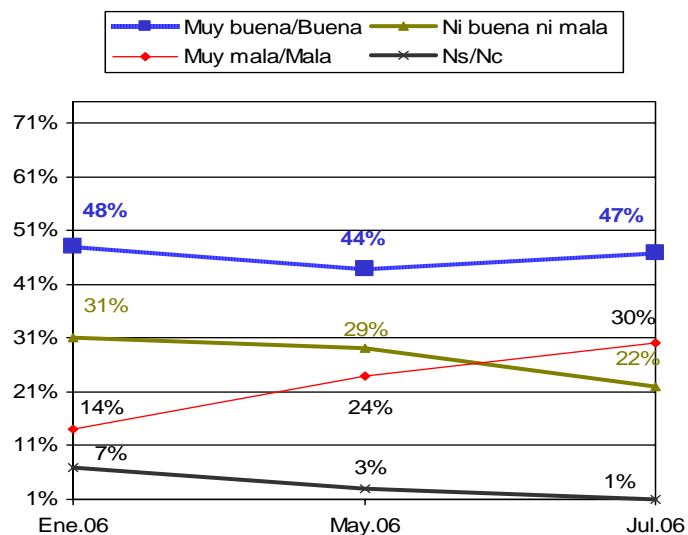

## Andrés Manuel López Obrador

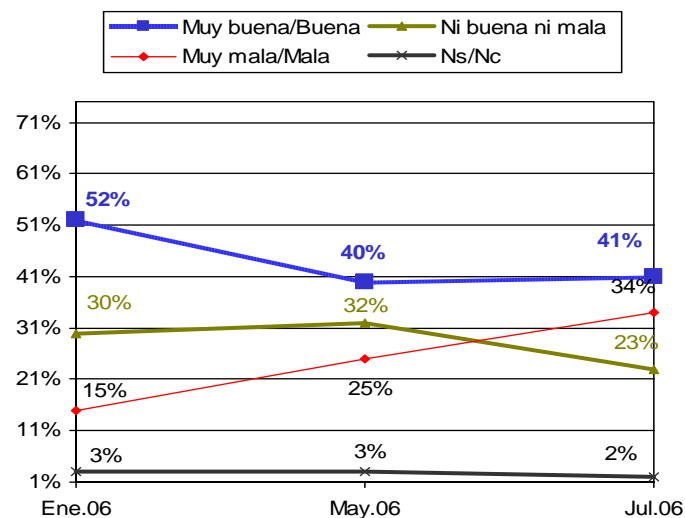

Fuente: *El Universal*, 27 de julio de 2006, pp. A1 y A11.

Vivienda nacional  
 21 al 24 de julio  
 de 2006

# ENCUESTA POSTELECTORAL

**Dígame si tiene una muy buena, buena, mala o muy mala opinión de la siguiente persona**

**Roberto Madrazo**

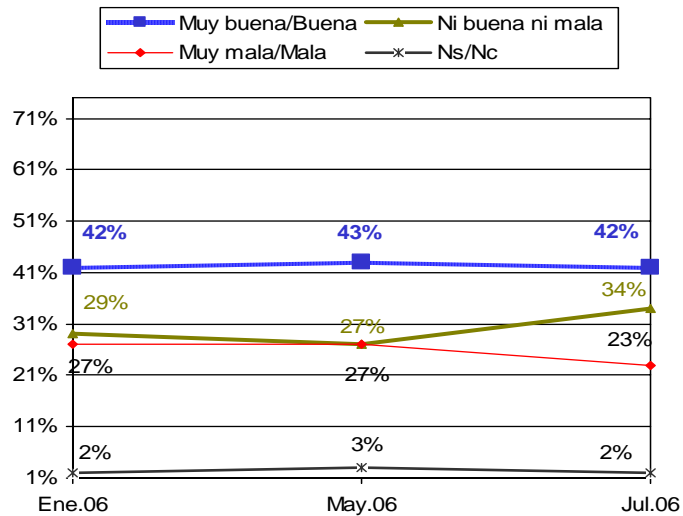

**Dígame si es o no un peligro para México**

**Felipe Calderón**

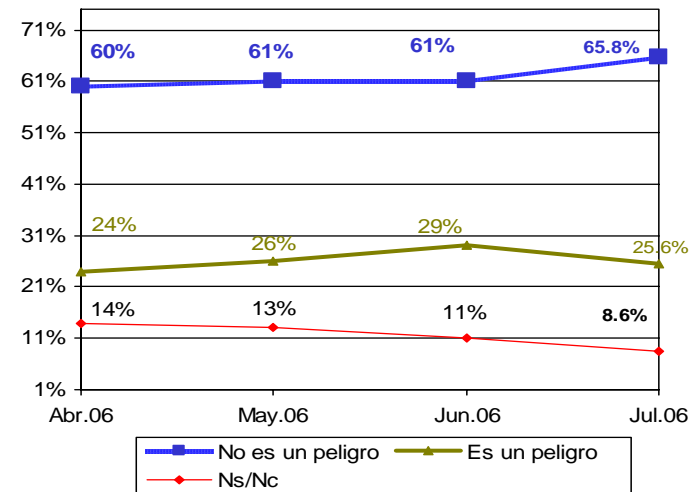

Fuente: *El Universal*, 27 de julio de 2006, pp. A1 y A11.

Vivienda nacional  
 21 al 24 de julio  
 de 2006

# ENCUESTA POSTELECTORAL

## Dígame si es o no un peligro para México

### Roberto Madrazo

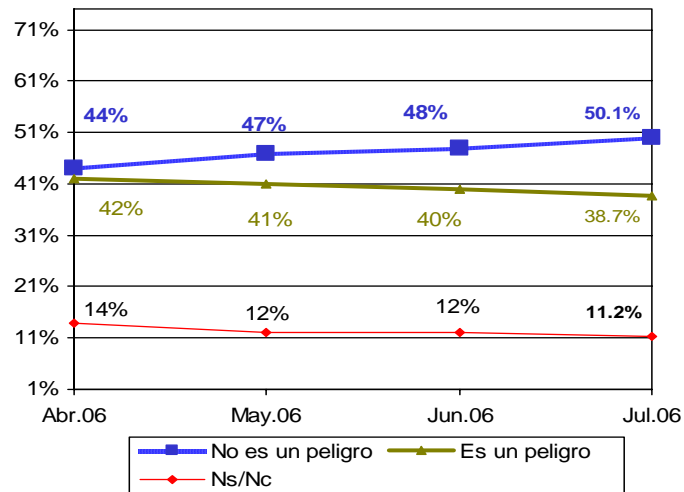

### Andrés Manuel López Obrador

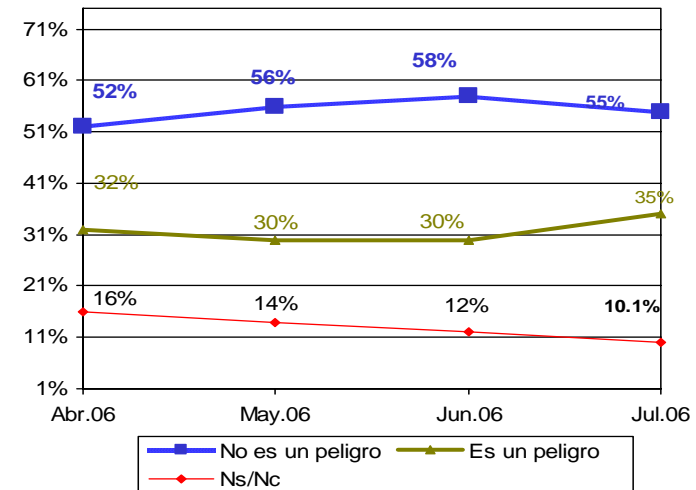

Fuente: *El Universal*, 27 de julio de 2006, pp. A1 y A11.

Vivienda nacional  
 21 al 24 de julio  
 de 2006



# **POLÍTICA MIGRATORIA DE ESTADOS UNIDOS**

## DEBATE SOBRE INMIGRACIÓN

*En general, ¿usted piensa que la discriminación contra (hispanos/latinos) es un gran problema, un problema menor, o no es problema en Estados Unidos?*

	Problema			No hay problema	No sabe	No contestó
	Total	Mayor	Menor			
2006 Total	82	58	24	15	2	1
Nacidos en EU	80	48	32	17	2	1
Nacidos fuera	84	66	18	13	2	*
06/2004	81	51	30	16	2	*
06/2002	82	44	38	16	2	No aplica

**Fuente:** Pew Hispanic Center, "2006 National Survey of Latinos: The Immigration Debate", 13 de julio de 2006.

Telefónica nacional a  
 latinos en EU  
 5 de junio al 3 de julio  
 de 2006

## DEBATE SOBRE INMIGRACIÓN

**¿Usted piensa que el debate sobre la política migratoria en Estados Unidos ha aumentado, disminuido o no ha afectado la discriminación contra hispanos/latinos?**

	Total	Nacidos en EU	Nacidos fuera
Ha aumentado la discriminación	54	57	51
Ha disminuido	9	7	10
No ha tenido ningún efecto	15	13	16
La discriminación contra latinos no es problema	15	17	13
No sabe	2	2	2
No contestó	1	1	*

**Fuente:** Pew Hispanic Center, "2006 National Survey of Latinos: The Immigration Debate", 13 de julio de 2006.

**Algunas personas dicen que el resultado del debate contra la inmigración en Washington hará que muchos más hispanos y latinos vayan a votar en noviembre. Otros dicen que el debate no tendrá efectos en la participación política, ¿cuál se acerca más a tú opinión?**

	Muchos más irán a votar	No afectará la participación política	No sabe	No contestó
Total	75	19	6	*
Nacidos en EU	74	23	3	*
Nacidos fuera	76	16	7	*

\*Encuesta sobre el latino en política

Telefónica nacional a latinos en EU  
 5 de junio al 3 de julio de 2006

## DEBATE SOBRE INMIGRACIÓN

*Ahora voy a leerle dos declaraciones sobre las marchas de inmigrantes que se llevaron a cabo en muchas ciudades estadounidenses. Por favor dígame cuál se acerca más a su forma de pensar.*

	Las marchas de inmigrantes son el principio de un nuevo movimiento social que se mantendrá durante mucho tiempo	Las marchas de inmigrantes serán un solo movimiento que no se repetirá	No sabe	No contestó
Total	63	24	12	1
Nacidos en EU	62	26	11	1
Nacidos fuera	64	22	13	1

**Fuente:** Pew Hispanic Center, “2006 National Survey of Latinos: The Immigration Debate”, 13 de julio de 2006.

Telefónica nacional a  
latinos en EU  
5 de junio al 3 de julio  
de 2006

## DEBATE SOBRE INMIGRACIÓN

**¿Usted cree que las recientes marchas de la primavera tendrán un efecto positivo en la manera en que el público estadounidense piensa sobre los ilegales o indocumentados, será negativo o no tendrá efecto?**

	Positivo	Negativo	No tendrá efecto	No sabe	No contestó
Total	52	24	16	9	*
Nacidos en EU	42	30	20	8	*
Nacidos fuera	60	18	12	9	*

**¿Si hubiera otras marchas en su ciudad este fin de semana participaría o no?**

	Sí participaría	No participaría	No sabe	No contestó
Total	56	39	4	*
Nacidos en EU	44	52	4	*
Nacidos fuera	66	29	4	1

\*Encuesta sobre el latino en política

**Fuente:** Pew Hispanic Center, “2006 National Survey of Latinos: The Immigration Debate”, 13 de julio de 2006.

Telefónica nacional a  
 latinos en EU  
 5 de junio al 3 de julio  
 de 2006

# DEBATE SOBRE INMIGRACIÓN

## En su opinión, ¿hispanos/latinos...?

### Son...

	Parte de una cultura	Son culturas separadas y distintas	No sabe	No contestó
Total	23	75	2	1
Nacidos en EU	22	76	2	1
Nacidos fuera	23	74	2	1
2002	14	85	2	*

\*Encuesta sobre el latino en política

	Hoy están trabajando en conjunto por metas políticas en común	No están trabajando juntos políticamente	No sabe	No contestó
2006 Total	58	34	8	1
Nacidos en EU	52	40	8	1
Nacidos fuera	62	29	7	2
2002 Total	43	49	8	-
Naturalizado	45	48	7	-
Extranjero	42	50	8	-

**Fuente:** Pew Hispanic Center, "2006 National Survey of Latinos: The Immigration Debate", 13 de julio de 2006.

Telefónica nacional a  
 latinos en EU  
 5 de junio al 3 de julio  
 de 2006

## DEBATE SOBRE INMIGRACIÓN

*En general, ¿cuál cree usted que es la mejor posición política sobre la inmigración?*

	Republicana	Demócrata	Ni uno ni otro	No sabe	No contestó
Total	16	35	25	22	1
Nacidos en EU	22	40	22	16	*
Nacidos fuera	12	32	27	28	1
03/2004*	25	39	7	27	1

\*Estudio hispánico de los medios

**Fuente:** Pew Hispanic Center, "2006 National Survey of Latinos: The Immigration Debate", 13 de julio de 2006.

Telefónica nacional a  
latinos en EU  
5 de junio al 3 de julio  
de 2006

## DEBATE SOBRE INMIGRACIÓN

*¿En su opinión, qué partido se preocupa más por los hispanos/latinos?*

	Partido Demócrata	Partido Republicano	No hay diferencia	No sabe	No contestó
2006 Total	37	9	37	15	2
Nacidos en EU	42	8	40	9	1
Nacidos fuera	33	9	35	21	3
08/1999*	44	10	38	8	No aplica

\* WP/KFF/ Harvard encuesta sobre el latino 1999

**Fuente:** Pew Hispanic Center, "2006 National Survey of Latinos: The Immigration Debate", 13 de julio de 2006.

Telefónica nacional a  
latinos en EU  
5 de junio al 3 de julio  
de 2006



# DEBATE SOBRE INMIGRACIÓN

*Porcentaje de latinos que son considerados...*

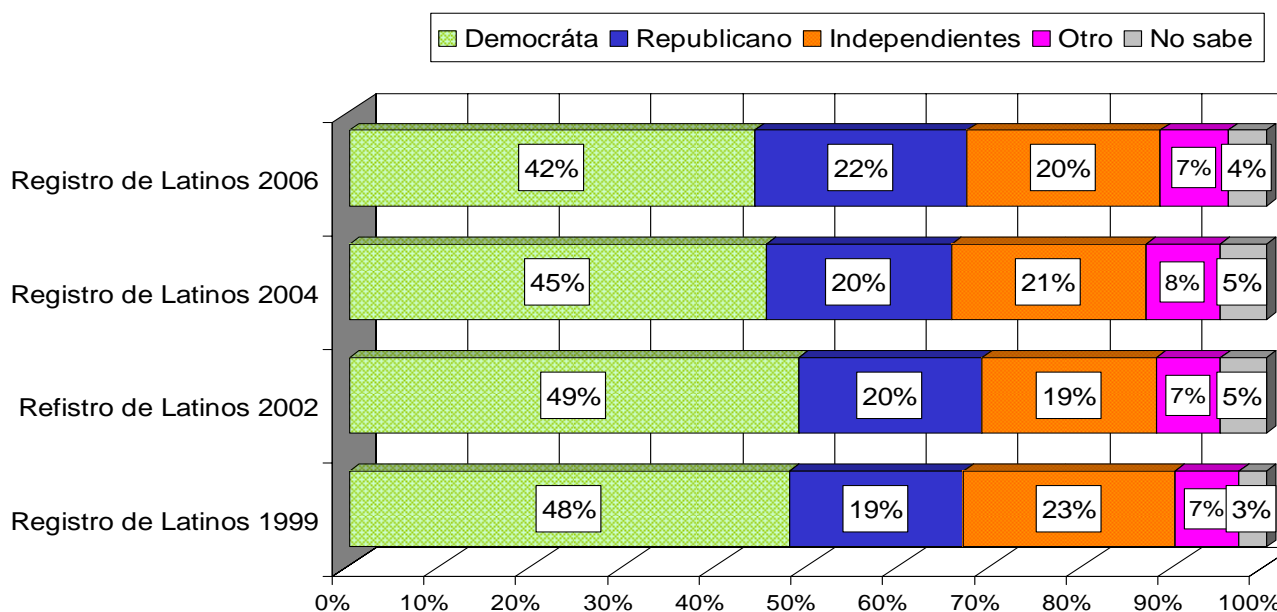

**Fuente:** Pew Hispanic Center, "2006 National Survey of Latinos: The Immigration Debate", 13 de julio de 2006.

Telefónica nacional a  
 latinos en EU  
 5 de junio al 3 de julio  
 de 2006

## DEBATE SOBRE INMIGRACIÓN

**Algunas personas dicen que los indocumentados o ilegales ayudan a la economía con trabajo de bajo costo. Otros dicen que deterioraron la economía generando salarios bajos. ¿Cuál se acerca más a su opinión?**

	Ayudaron a la economía con trabajo de bajo costo	Deterioraron la economía	No sabe	No contestó
2006 Total	72	21	6	1
Nacidos en EU	64	28	6	1
Nacidos fuera	78	15	6	1
08/2005*	68	23	8	2
06/2004**	69	23	8	1
03/2004***	72	23	5	1
06/2002****	71	23	6	NA

\*PHC Examen de los EU Latinos 2005, \*\*PHC/KFF Encuesta sobre latino en política,  
 \*\*\* PHC Estudio hispánico de los medios, \*\*\*\* KFF/ Encuesta sobre Latino del Pew

**Fuente:** Pew Hispanic Center, “2006 National Survey of Latinos: The Immigration Debate”,  
 13 de julio de 2006.

Telefónica nacional a  
 latinos en EU  
 5 de junio al 3 de julio  
 de 2006

## DEBATE SOBRE INMIGRACIÓN

*Algunas personas piensan que Estados Unidos debería permitir que más latinos vinieran y trabajaran en el país legalmente; otras piensan que Estados Unidos debería permitir el mismo número como hasta ahora; y otros que se debería reducir el número para venir y trabajar. ¿Cuál es su opinión?*

	Permitir más latinos	El mismo número	Reducir el número	No sabe	No contestó
2006 Total	48	32	12	7	1
Nacidos en EU	45	36	15	4	*
Nacidos fuera	51	28	9	10	1
08/2005*	46	34	15	4	NA

\*KFF/ Encuesta sobre latino del pew 2002

**Fuente:** Pew Hispanic Center, “2006 National Survey of Latinos: The Immigration Debate”, 13 de julio de 2006.

Telefónica nacional a  
latinos en EU  
5 de junio al 3 de julio  
de 2006

# DEBATE SOBRE INMIGRACIÓN

**Existen varias medidas de control, ¿con cuál está a favor y con cuál en contra?**

Total	A favor	En contra	No sabe	No contestó
Construir más cercas	28	66	6	1
Incrementar el número de agentes	43	51	5	1
Mandar a la Guardia Nacional	25	70	4	*

**¿Usted cree que el gobierno podría crear una base de datos para saber quiénes son trabajadores legales y que pueda ser consultada por los patrones antes de emplear al trabajador?**

	Sí	No	No sabe	No contestó
Total	55	39	5	*
Nacidos en EU	70	26	4	*
Nacidos fuera	42	50	7	*

\*PHC/KFF encuesta sobre el latino en política

**Fuente:** Pew Hispanic Center, "2006 National Survey of Latinos: The Immigration Debate", 13 de julio de 2006.

Telefónica nacional a latinos en EU  
 5 de junio al 3 de julio de 2006

## DEBATE SOBRE INMIGRACIÓN

***El congreso tiene propuestas para los inmigrantes. Le leeré tres, ¿dígame cuál ofrecería más ayuda para ellos?***

	Todos podrían estar en Estados Unidos permanentemente y tendrían oportunidad de convertirse en ciudadanos	Sólo podrían ser ciudadanos si tienen cinco años de vivir en el país	No se podrá venir ni ser ciudadanos	No sabe	No contestó
Total	52	41	5	2	*
Nacidos en EU	42	48	8	2	*
Nacidos fuera	61	35	2	2	*

\*PHC/KFF encuesta sobre el latino en política

**Fuente:** Pew Hispanic Center, “2006 National Survey of Latinos: The Immigration Debate”, 13 de julio de 2006.

Telefónica nacional a  
 latinos en EU  
 5 de junio al 3 de julio  
 de 2006

## DEBATE SOBRE INMIGRACIÓN

***Una alternativa sería que su estancia fuera permanente, otra que millones de migrantes vinieran por un límite de tiempo y que regresaran a sus ciudades, ¿está a favor o en contra de esta propuesta?***

	A favor	En contra	No sabe	No contestó
2006 Total	60	34	6	*
Nacidos en EU	54	39	7	*
Nacidos fuera	65	29	6	*
06/2004*	55	38	7	1
06/2002**	71	27	2	No aplica

\*PHC/KFF encuesta sobre el latino en política

\*\* KFF/ Encuesta sobre el latino 2002-modificado

**Fuente:** Pew Hispanic Center, “2006 National Survey of Latinos: The Immigration Debate”, 13 de julio de 2006.

Telefónica nacional a  
 latinos en EU  
 5 de junio al 3 de julio  
 de 2006

# GOBERNANTES EN AMÉRICA LATINA

## APROBACIÓN DE MANDATARIOS

APROBACIÓN QUE OTORGA LA OPINIÓN PÚBLICA A SUS GOBERNANTES POR SU GESTIÓN					
Ranking	País	Mandatario	Fecha de evaluación	Mes de gestión al momento de la evaluación	Aprobación
1.	Alemania	Angela Merkel	Mar. 06	Mes 8	85%
2.	Bolivia	Evo Morales	May. 06	Mes 5	81%
3.	Argentina	Néstor Kirchner	May. 06	Mes 34	80%
4.	Colombia	Álvaro Uribe	Abr. 06	Mes 48	70%
5.	Venezuela	Hugo Chávez Frías	May. 06	Mes 85	70%
6.	Rusia	Vladimir Putin	Jun. 06	Mes 66	70%
7.	Perú	Alan García	Jun.06	Asume la presidencia el 28 de julio	69%
8.	México	Vicente Fox	May. 06	Mes 66	62%
9.	República Dominicana	Leonel Fernández	Mar. 06	Mes 18	58%
10.	Brasil	Luiz Inácio Lula da Silva	May. 06	Mes 41	58%
11.	Chile	Michelle Bachelet	May. 06	Mes 4	55%
12.	Australia	John Howard	May. 06	Mes 123	53%
13.	El Salvador	Antonio Saca	May. 06	Mes 24	52%
14.	Uruguay	Tabaré Vázquez	Abr. 06	Mes 13	44%
15.	Honduras	Manuel Zelaya	May. 06	Mes 3	39%

Fuente: Consulta Mitofsky, *Boletín Semanal de Consulta*, núm. 176, julio de 2006.

Encuestas nacionales  
en cada país



# APROBACIÓN DE MANDATARIOS

APROBACIÓN QUE OTORGA LA OPINIÓN PÚBLICA A SUS GOBERNANTES POR SU GESTIÓN					
Ranking	País	Mandatario	Fecha de evaluación	Mes de gestión al momento de la evaluación	Aprobación
16.	Israel	Ehud Olmert	Jun. 06	Mes 1	35%
17.	E.U.A.	George W. Bush	Jul. 06	Mes 68	34%
18	Perú	Alejandro Toledo	May. 06	Mes 59	32%
19.	España	José Luis Rodríguez Zapatero	Mar. 06	Mes 23	28%
20.	Francia	Jacques Chirac	Jun. 06	Mes 133	27%
21	Gran Bretaña	Tony Blair	May. 06	Mes 108	26%
22.	Costa Rica	Abel Pacheco	May. 06	Mes 48	23%
23.	Ecuador	Alfredo Palacio	Abr. 06	Mes 12	21%
24.	Korea del Sur	Roh Moo-Hyun	Jun. 06	Mes 40	20%
25.	Panamá	Martín Torrijos	May. 06	Mes 20	13%
<b>APROBACIÓN PROMEDIO DE MANDATARIOS EN AMÉRICA</b>					<b>46%</b>

**Fuente:** Consulta Mitofsky, *Boletín Semanal de Consulta*, núm. 176, julio de 2006.

Encuestas nacionales  
 en cada país

# **TEMAS RELEVANTES DE LA COYUNTURA POLÍTICA**

# MOVIMIENTO MAGISTERIAL EN OAXACA

**Desde hace tres semanas maestros de escuelas públicas de Oaxaca suspendieron las clases y mantienen un plantón, han suspendido clases y han bloqueado carreteras y el aeropuerto para exigir al gobierno estatal mejora en su salario y prestaciones. Con lo que usted sabe o ha escuchado, ¿está usted de acuerdo o en desacuerdo con los maestros de Oaxaca realicen este tipo de acciones para lograr la satisfacción de sus demandas?**

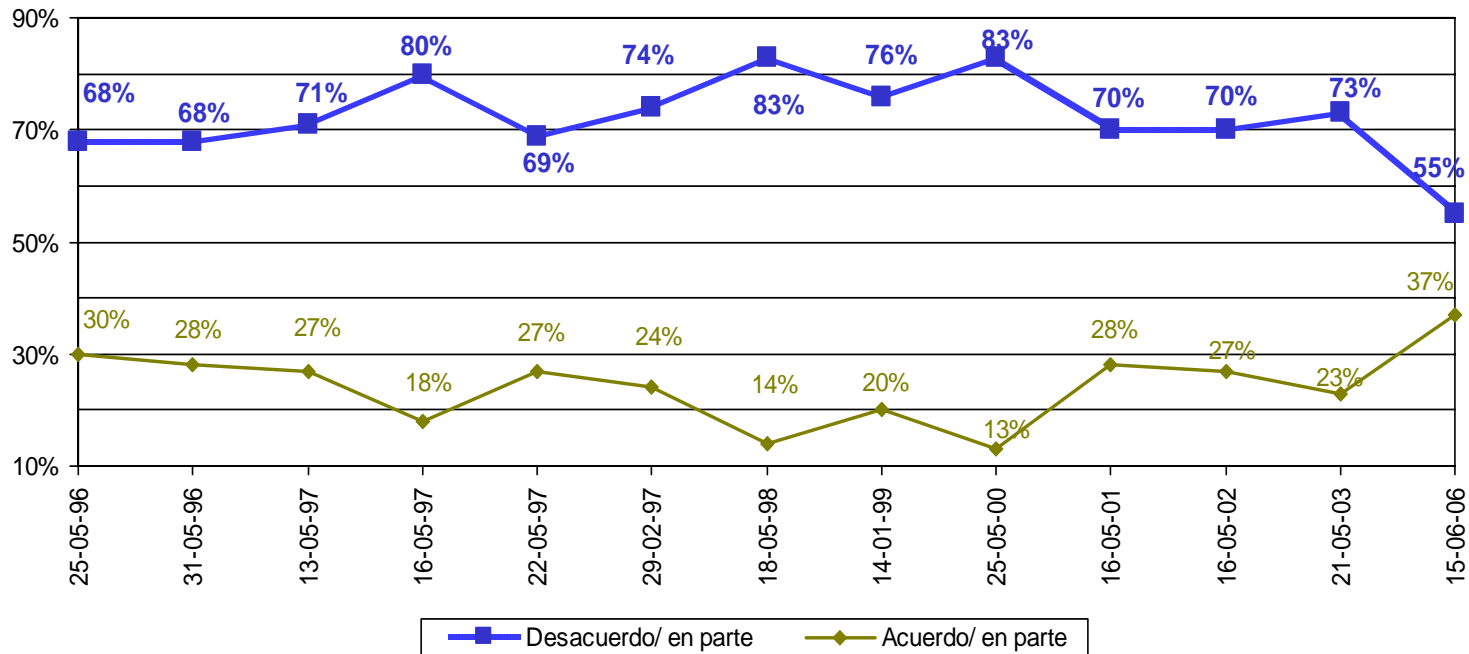

Fuente: BGC, Ulises Beltrán y Asociados, *Acontecer Nacional y Opinión Pública*, junio de 2006.

Telefónica nacional  
 15 y 16 de junio  
 de 2006

## VITRINA METODOLÓGICA DE LAS ENCUESTAS UTILIZADAS

Titulo	Tema	Fecha del levantamiento	Tipo	Cobertura	Responsable	Fuente	Casos/ Población objetivo/ Nivel de confianza
Por quién, cómo y dónde votaron	Cultura política	julio de 2006	Vivienda	Nacional	Parametría	Carta paramétrica	No se especifica
Movimiento magisterial en Oaxaca	Temas relevantes de la coyuntura política	15 y 16 de junio de 2006	Telefónica	Nacional	BGC, Ulises Beltrán y Asoc.	BGC, Ulises Beltrán y Asoc.	400 entrevistas efectivas a mayores de edad. Con nivel de confianza de 95% y margen de error de +/-5%.
Qué tanta confianza tiene en el IFE	Evaluación de las instituciones	17 de julio de 2006	Telefónica	Nacional	BGC, Ulises Beltrán y Asoc.	BGC, Ulises Beltrán y Asoc.	400 entrevistas efectivas a mayores de edad. Con nivel de confianza de 95% y margen de error de +/-5%.
Proceso electoral y confianza en las instituciones electorales	Evaluación de las instituciones	12 y 13 de julio de 2006	Telefónica	Nacional	BGC, Ulises Beltrán y Asoc.	BGC, Ulises Beltrán y Asoc.	404 entrevistas efectivas a mayores de edad. Con nivel de confianza de 95% y margen de error de +/-5%.
Imagen del presidente	Evaluación del Poder Ejecutivo	5 y 6 de julio de 2006	Telefónica	Nacional	BGC, Ulises Beltrán y Asoc.	BGC, Ulises Beltrán y Asoc.	400 entrevistas efectivas a mayores de edad. Con nivel de confianza de 95% y margen de error de +/-5%.
Aprobación de mandatarios en América y el Mundo	Gobernantes en América Latina	No se especifica	No se especifica	No se especifica	Consulta Mitofsky	Consulta Mitofsky	No se especifica
2006 National Survey of Latinos: The Immigration Debate	Migración a Estados Unidos	Entre 5 de junio y el 3 de julio de 2006	Telefónica	Nacional a latinos en EU	Pew Hispanic Center, 13 de julio de 2006	Pew Hispanic Center, 13 de julio de 2006	2 000 entrevistas a latinos en EU mayores de edad. Con nivel de confianza de 95% y margen de error de +/- 3.8%

## VITRINA METODOLÓGICA DE LAS ENCUESTAS UTILIZADAS

Titulo	Tema	Fecha del levantamiento	Tipo	Cobertura	Responsable	Fuente	Casos/ Población objetivo/ Nivel de confianza
Encuesta Postelectoral	Cultura política	21 al 24 de julio de 2006	Vivienda	Nacional	Coordinación de Investigación y Opinión Pública	<i>El Universal</i> , 27 de julio de 2006, pp. A1 y A11.	1000 entrevistas a ciudadanos mayores de 18 años, con margen de error de +/- 3.53% y nivel de confianza de 95%

# TEMAS PUBLICADOS EN NÚMEROS ANTERIORES

	1	2	3	4	5	6	7	8	9	10	11	12	13	14	15	16	17	18	19	20	21	22	23	24	25	26
Consumo cultural						<input checked="" type="checkbox"/>																				
Cultura del ahorro en México			<input checked="" type="checkbox"/>															<input checked="" type="checkbox"/>	<input checked="" type="checkbox"/>							
Cultura política		<input checked="" type="checkbox"/>		<input checked="" type="checkbox"/>	<input checked="" type="checkbox"/>		<input checked="" type="checkbox"/>		<input checked="" type="checkbox"/>	<input checked="" type="checkbox"/>		<input checked="" type="checkbox"/>	<input checked="" type="checkbox"/>	<input checked="" type="checkbox"/>	<input checked="" type="checkbox"/>		<input checked="" type="checkbox"/>		<input checked="" type="checkbox"/>	<input checked="" type="checkbox"/>	<input checked="" type="checkbox"/>		<input checked="" type="checkbox"/>	<input checked="" type="checkbox"/>	<input checked="" type="checkbox"/>	<input checked="" type="checkbox"/>
Cultura de la protección civil																		<input checked="" type="checkbox"/>								
Desempeño del gobierno del D.F.			<input checked="" type="checkbox"/>		<input checked="" type="checkbox"/>	<input checked="" type="checkbox"/>																				
Evaluación del Jefe de Gobierno del D.F.		<input checked="" type="checkbox"/>																								
Expectativas 2005									<input checked="" type="checkbox"/>																	
Transporte y vialidad en el D.F.	<input checked="" type="checkbox"/>					<input checked="" type="checkbox"/>																				
Figura del desafuero				<input checked="" type="checkbox"/>	<input checked="" type="checkbox"/>																					
Evaluación de la economía		<input checked="" type="checkbox"/>	<input checked="" type="checkbox"/>	<input checked="" type="checkbox"/>				<input checked="" type="checkbox"/>			<input checked="" type="checkbox"/>	<input checked="" type="checkbox"/>	<input checked="" type="checkbox"/>	<input checked="" type="checkbox"/>	<input checked="" type="checkbox"/>	<input checked="" type="checkbox"/>	<input checked="" type="checkbox"/>	<input checked="" type="checkbox"/>	<input checked="" type="checkbox"/>	<input checked="" type="checkbox"/>	<input checked="" type="checkbox"/>			<input checked="" type="checkbox"/>	<input checked="" type="checkbox"/>	
Evaluación de las instituciones			<input checked="" type="checkbox"/>		<input checked="" type="checkbox"/>	<input checked="" type="checkbox"/>	<input checked="" type="checkbox"/>				<input checked="" type="checkbox"/>	<input checked="" type="checkbox"/>			<input checked="" type="checkbox"/>	<input checked="" type="checkbox"/>	<input checked="" type="checkbox"/>	<input checked="" type="checkbox"/>	<input checked="" type="checkbox"/>	<input checked="" type="checkbox"/>	<input checked="" type="checkbox"/>				<input checked="" type="checkbox"/>	<input checked="" type="checkbox"/>
Educación		<input checked="" type="checkbox"/>	<input checked="" type="checkbox"/>			<input checked="" type="checkbox"/>							<input checked="" type="checkbox"/>	<input checked="" type="checkbox"/>	<input checked="" type="checkbox"/>											
Políticas de salud				<input checked="" type="checkbox"/>		<input checked="" type="checkbox"/>	<input checked="" type="checkbox"/>	<input checked="" type="checkbox"/>		<input checked="" type="checkbox"/>	<input checked="" type="checkbox"/>															
Evaluación del Poder Ejecutivo	<input checked="" type="checkbox"/>	<input checked="" type="checkbox"/>					<input checked="" type="checkbox"/>	<input checked="" type="checkbox"/>	<input checked="" type="checkbox"/>		<input checked="" type="checkbox"/>	<input checked="" type="checkbox"/>	<input checked="" type="checkbox"/>	<input checked="" type="checkbox"/>	<input checked="" type="checkbox"/>	<input checked="" type="checkbox"/>	<input checked="" type="checkbox"/>	<input checked="" type="checkbox"/>		<input checked="" type="checkbox"/>	<input checked="" type="checkbox"/>	<input checked="" type="checkbox"/>		<input checked="" type="checkbox"/>	<input checked="" type="checkbox"/>	<input checked="" type="checkbox"/>
Política y acciones del gobierno federal			<input checked="" type="checkbox"/>	<input checked="" type="checkbox"/>	<input checked="" type="checkbox"/>													<input checked="" type="checkbox"/>	<input checked="" type="checkbox"/>		<input checked="" type="checkbox"/>					
Evaluación del Poder Legislativo	<input checked="" type="checkbox"/>			<input checked="" type="checkbox"/>	<input checked="" type="checkbox"/>	<input checked="" type="checkbox"/>		<input checked="" type="checkbox"/>	<input checked="" type="checkbox"/>				<input checked="" type="checkbox"/>	<input checked="" type="checkbox"/>			<input checked="" type="checkbox"/>				<input checked="" type="checkbox"/>					
México en el mundo						<input checked="" type="checkbox"/>				<input checked="" type="checkbox"/>		<input checked="" type="checkbox"/>			<input checked="" type="checkbox"/>	<input checked="" type="checkbox"/>										
Migración a Estados Unidos		<input checked="" type="checkbox"/>											<input checked="" type="checkbox"/>	<input checked="" type="checkbox"/>	<input checked="" type="checkbox"/>							<input checked="" type="checkbox"/>	<input checked="" type="checkbox"/>		<input checked="" type="checkbox"/>	<input checked="" type="checkbox"/>
Política exterior de México							<input checked="" type="checkbox"/>			<input checked="" type="checkbox"/>		<input checked="" type="checkbox"/>				<input checked="" type="checkbox"/>	<input checked="" type="checkbox"/>	<input checked="" type="checkbox"/>		<input checked="" type="checkbox"/>		<input checked="" type="checkbox"/>				
Política migratoria de Estados Unidos																										<input checked="" type="checkbox"/>
Seguridad pública y justicia		<input checked="" type="checkbox"/>	<input checked="" type="checkbox"/>		<input checked="" type="checkbox"/>		<input checked="" type="checkbox"/>			<input checked="" type="checkbox"/>					<input checked="" type="checkbox"/>	<input checked="" type="checkbox"/>			<input checked="" type="checkbox"/>	<input checked="" type="checkbox"/>	<input checked="" type="checkbox"/>		<input checked="" type="checkbox"/>		<input checked="" type="checkbox"/>	<input checked="" type="checkbox"/>
Temas de la agenda legislativa						<input checked="" type="checkbox"/>	<input checked="" type="checkbox"/>	<input checked="" type="checkbox"/>	<input checked="" type="checkbox"/>	<input checked="" type="checkbox"/>	<input checked="" type="checkbox"/>	<input checked="" type="checkbox"/>	<input checked="" type="checkbox"/>	<input checked="" type="checkbox"/>	<input checked="" type="checkbox"/>	<input checked="" type="checkbox"/>	<input checked="" type="checkbox"/>			<input checked="" type="checkbox"/>					<input checked="" type="checkbox"/>	
Transparencia y combate a la corrupción	<input checked="" type="checkbox"/>	<input checked="" type="checkbox"/>	<input checked="" type="checkbox"/>	<input checked="" type="checkbox"/>																				<input checked="" type="checkbox"/>		
Violencia intrafamiliar	<input checked="" type="checkbox"/>									<input checked="" type="checkbox"/>										<input checked="" type="checkbox"/>						
Temas relevantes de la coyuntura política				<input checked="" type="checkbox"/>	<input checked="" type="checkbox"/>	<input checked="" type="checkbox"/>		<input checked="" type="checkbox"/>		<input checked="" type="checkbox"/>	<input checked="" type="checkbox"/>		<input checked="" type="checkbox"/>	<input checked="" type="checkbox"/>	<input checked="" type="checkbox"/>	<input checked="" type="checkbox"/>	<input checked="" type="checkbox"/>	<input checked="" type="checkbox"/>	<input checked="" type="checkbox"/>	<input checked="" type="checkbox"/>	<input checked="" type="checkbox"/>		<input checked="" type="checkbox"/>	<input checked="" type="checkbox"/>	<input checked="" type="checkbox"/>	<input checked="" type="checkbox"/>
Movimientos y actores sociales																		<input checked="" type="checkbox"/>							<input checked="" type="checkbox"/>	
Gobernantes en América Latina																		<input checked="" type="checkbox"/>		<input checked="" type="checkbox"/>			<input checked="" type="checkbox"/>			<input checked="" type="checkbox"/>





El Centro de Estudios Sociales y de Opinión Pública lo invita a visitarnos  
en nuestra dirección electrónica <http://www.diputados.gob.mx/cesop/>